

Informações Trimestrais - ITR

Brisanet Serviços de Telecomunicações S.A.

30 de junho de 2024

com Relatório sobre a Revisão de Informações Trimestrais (ITR)

Brisanet Serviços de Telecomunicações S.A.

Informações Trimestrais - ITR

30 de junho de 2024

Índice

Comentários de desempenho	1
Relatório sobre a revisão das informações trimestrais	7
Informações contábeis intermediárias individuais e consolidadas revisadas	
Balancos patrimoniais	4
Demonstrações dos resultados	6
Demonstrações dos resultados abrangentes	7
Demonstrações das mutações do patrimônio líquido	8
Demonstrações dos fluxos de caixa	9
Demonstrações do valor adicionado	11
Notas explicativas às informações contábeis intermediárias	12
Declaração dos diretores	59

DIVULGAÇÃO DE **RESULTADOS 2T24**

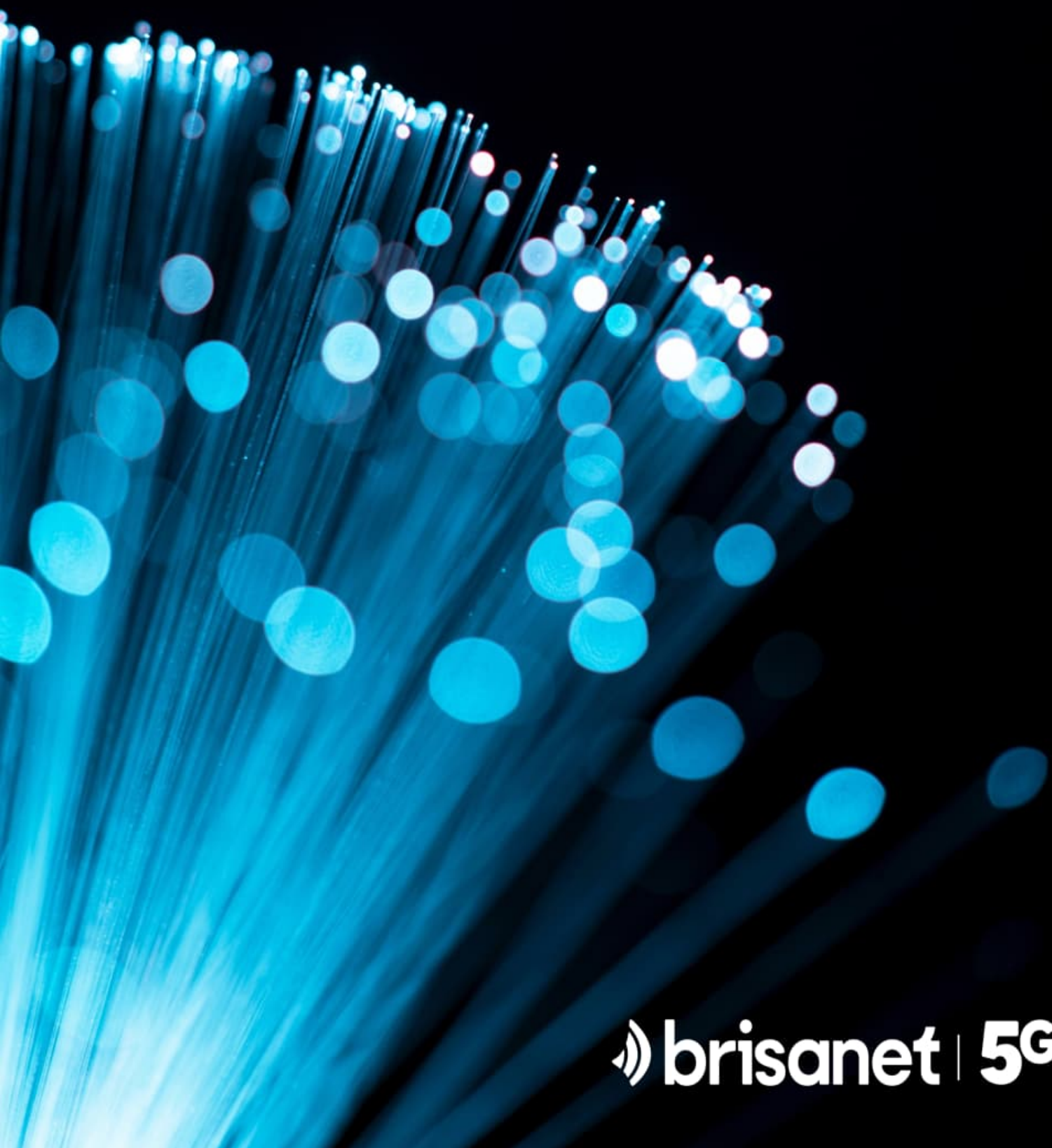

Comentários Diretoria 2T24

A Brisanet tem como missão conectar pessoas promovendo inclusão digital e social, no momento atua apenas na região Nordeste. Um dos principais diferenciais de qualidade e eficiência da Companhia vem de sua operação verticalizada – seja no serviço de banda larga fixa por meio de fibra ótica (FTTH) seja no serviço móvel (4G/5G).

Um dos pilares de qualidade da Companhia é o seu relacionamento com o cliente, que é administrado principalmente através da sua própria plataforma de gestão que permite conhecer e atuar em tempo real, do centro de operações, na sede da Companhia, no que acontece com a sua infraestrutura e seus clientes. A Companhia conta com uma estrutura de última geração de *data centers* totalmente integrada e com conteúdo local, o que garante a qualidade e estabilidade no acesso à internet, além de economia e infraestrutura para a implementação de sua rede móvel.

A Brisanet conta com mais de 43 mil km de infraestrutura de *backbone* (vias utilizadas para distribuir internet às demais redes), mais de 280 *data centers* e mais de 78 mil km de cabos FTTH (*fiber-to-the-home*). No móvel, a infraestrutura implementada já chega a 133 cidades¹, cobrindo uma população de cerca de 7 milhões de pessoas.

No 2º trimestre de 2024, foram adicionados 36,6 mil clientes (HCs). A Companhia ratifica o compromisso e objetivo de seguir aumentando sua base de clientes de fibra de forma orgânica.

A Companhia segue avançando nas capitais e regiões metropolitanas, com *market share* em fibra estável entre **50 e 66% em Natal, Maceió e João Pessoa**, crescente e **acima de 22% em Fortaleza e Aracaju** (números de Jun-24).

Dados Operacionais	2T24	2T23	2T24 x 2T23
Portas de Fibras	4.693.374	4.544.906	3%
Homes Passed (HP) – Adic.	20.720	287.872	-93%
Homes Passed (HP) - Totais	7.041.960	6.745.024	4%
Homes Connected (HC) – Adic.	36.601	50.703	-28%
Homes Connected (HC) - Totais	1.360.854	1.209.536	13%
Cidades cobertas	158	157	1%
Churn	2,34%	2,28%	0,06 p.p.

A Companhia também atua através de sua franqueadora, a Agility Telecom. A marca é representada por 67 franqueados que atuam em cidades menores ou distritos rurais da região atendendo a 171.924 clientes².

Com uma **adição de 73.225 mil clientes móvel no 2T24**, a base de clientes do período totalizou 128.404.

¹ Dados de Junho/24

² Dados de Junho/24

RECEITA

R\$ milhões	2T24	2T23	2T24 x 2T23
Receita bruta	386,4	336,5	14,8%
Receita líquida	346,5	300,2	15,4%

A receita da Companhia é composta por serviços de internet de banda larga fixa, serviços de telefonia fixa e outros como: TV por assinatura e telefonia móvel e serviços complementares, como os *streamings* de música e vídeo, que aumentam o ticket médio adquirido por cliente e a percepção de valor da própria Companhia.

Na comparação entre o 2T24 e o 2T23, a receita bruta da Brisanet apresentou um crescimento de 14,8%, passando de R\$336,5 milhões, no 2T23, para R\$386,4 milhões no 2T24. Isso se deu principalmente em função do aumento do número de assinantes e do aumento das receitas B2B.

CUSTOS OPERACIONAIS

Os custos com serviços prestados da Companhia no 2T24 somaram R\$206,4 milhões comparado aos R\$157,7 milhões no 2T23, representando um aumento de 31%, refletindo principalmente os impactos do início da operação do segmento móvel (4G/5G) e maiores vendas de *streaming*.

Os maiores impactos estão descritos a seguir:

- depreciação e amortização, que cresceu R\$17,9 milhões, dado o crescimento do ativo e do intangível decorrente das expansões realizadas;
- aumento de custos com pessoal que cresceu R\$11,6 milhões devido ao crescimento das equipes desde o 2S23 para acompanhar o crescimento de receita e pessoal de apoio – *call center*, TI, telefonia – ligados ao início da operação do móvel;
- crescimento da contameios de conexão, em R\$3,9 milhões, devido ao aumento de oferta de conteúdo por meio de *streaming* de terceiros; e
- aumento de R\$3,3 milhões em manutenção de sistemas incluído.

DESPESAS OPERACIONAIS

As despesas operacionais da Companhia no 2T24 subiram cerca de 28% na comparação com o 2T23.

As Despesas Gerais e Administrativas (DGA), excluindo-se depreciação e amortização, cresceram R\$17,4 milhões em relação ao 2T23, devido principalmente à reclassificação de despesas logísticas de custo para DGA – cerca de R\$8,5 milhões no 2T24 – com maior impacto em despesas com pessoal e despesas com materiais e manutenção.

As Despesas Comerciais, excluindo-se depreciação e amortização, foram R\$12,6 milhões maiores no 2T24, quando comparado ao 2T23, devido a maiores despesas com pessoal e com publicidade e propaganda.

EBITDA

R\$ milhões	2T24	2T23	2T24 x 2T23
Lucro líquido	18,0	44,9	-59,87%
(+) IR e CSSL	4,6	4,4	6,34%
(+) Resultado financeiro	23,9	20,0	19,73%
(+) Depreciação e amortiz.	99,5	79,7	24,90%
EBITDA	146,1	148,9	-1,89%
Margem EBITDA (%)	42%	50%	-7,4 p.p.

A Companhia apresentou no 2T24 um EBITDA de R\$ 146,1 milhões, com margem de 42%. O Ebitda no período foi impactado pelos custos e despesas relacionados ao negócio móvel ainda sem o correspondente aumento nas receitas.

RESULTADO FINANCEIRO

No 2T24, o resultado financeiro foi uma despesa de R\$23,9 milhões, 19% maior que o do 2T23.

A receita financeira do 2T24 reflete principalmente os juros dos recursos aplicados no período, no montante de R\$10,7 milhões, juros ativos recebidos no montante de R\$6,5 milhões e R\$8,9 milhões de variação cambial/operações com derivativos.

A despesa financeira constituiu-se basicamente de: (i) despesas de juros no 2T24 no montante de R\$32,3 milhões, (ii) operações com derivativos no valor de R\$7,3 milhões – os derivativos são basicamente swap para proteção cambial de dívidas em moeda estrangeira, e (iii) variações cambiais passivas de R\$7,1 milhões. O aumento em variação cambial reflete o crescimento do saldo de fornecedores internacionais em um trimestre em que o Real se desvalorizou em 11,3% em relação ao dólar norte-americano.

R\$ milhões	2T24	2T23	2T24 x 2T23
Receita financeira	27,3	24,1	13,44%
Despesa financeira	(51,2)	(44,1)	16,29%
Resultado financeiro líquido	(23,9)	(20,0)	19,73%

Aviso Legal

Este comunicado contém considerações futuras referentes às perspectivas do negócio, estimativas de resultados operacionais e financeiros, e às perspectivas de crescimento da Companhia. Estas são apenas projeções e, como tais, baseiam-se exclusivamente nas expectativas da administração da Brisanet. Tais considerações futuras dependem, substancialmente, de fatores externos, além dos riscos apresentados nos documentos de divulgação arquivados pela Brisanet e estão, portanto, sujeitas a mudanças sem aviso prévio. As informações não contábeis da Companhia não foram revisadas pelos auditores independentes.

Medidas Não Contábeis

Consistentemente com práticas de mercado, divulgamos medidas não contábeis (não-GAAP) que não são reconhecidas sob IFRS ou outros padrões contábeis, inclusive "EBITDA". Nossa administração acredita que a divulgação destas medidas não contábeis fornece informações úteis para nossos investidores, analistas de mercado e o público em geral para comparar nosso desempenho operacional com o de outras companhias no mesmo e em outros setores. Entretanto, estas medidas não contábeis não têm significados e metodologias padronizados e podem não ser diretamente comparáveis com métricas de nome igual ou similar publicadas por outras companhias. Potenciais investidores não devem basear sua decisão de investimento em informações não contábeis como um substituto para as medidas contábeis como rentabilidade ou liquidez.



 **brisanet | 5G**

Relatório sobre a revisão de informações trimestrais

Aos Administradores e Acionistas da
Brisanet Serviços de Telecomunicações S.A.
Pereiro - CE

Introdução

Revisamos as informações contábeis intermediárias, individuais e consolidadas, da Brisanet Serviços de Telecomunicações S.A. ("Companhia"), contidas no Formulário de Informações Trimestrais (ITR) referente ao trimestre findo em 30 de junho de 2024, que compreendem o balanço patrimonial em 30 de junho de 2024 e as respectivas demonstrações do resultado e do resultado abrangente para o período de três e seis meses findo naquela data e das mutações do patrimônio líquido e dos fluxos de caixa para o período de seis meses findo naquela data, bem como as notas explicativas, incluindo as políticas contábeis materiais e outras informações elucidativas.

Responsabilidade da diretoria sobre as informações contábeis intermediárias individuais e consolidadas

A diretoria é responsável pela elaboração das informações contábeis intermediárias individuais e consolidadas de acordo com a NBC TG 21 Demonstração Intermediária e com a norma internacional IAS 34 *Interim Financial Reporting*, emitida pelo *International Accounting Standards Board* (IASB), assim como pela apresentação dessas informações de forma condizente com as normas expedidas pela Comissão de Valores Mobiliários, aplicáveis à elaboração das Informações Trimestrais (ITR). Nossa responsabilidade é a de expressar uma conclusão sobre essas informações contábeis intermediárias com base em nossa revisão.

Alcance da revisão

Conduzimos nossa revisão de acordo com as normas brasileiras e internacionais de revisão de informações intermediárias (NBC TR 2410 Revisão de Informações Intermediárias Executada pelo Auditor da Entidade e ISRE 2410 *Review of Interim Financial Information Performed by the Independent Auditor of the Entity*, respectivamente). Uma revisão de informações intermediárias consiste na realização de indagações, principalmente às pessoas responsáveis pelos assuntos financeiros e contábeis e na aplicação de procedimentos analíticos e de outros procedimentos de revisão. O alcance de uma revisão é significativamente menor do que o de uma auditoria conduzida de acordo com as normas de auditoria e, conseqüentemente, não nos permitiu obter segurança de que tomamos conhecimento de todos os assuntos significativos que poderiam ser identificados em uma auditoria. Portanto, não expressamos uma opinião de auditoria.

Conclusão sobre as informações intermediárias individuais e consolidadas

Com base em nossa revisão, não temos conhecimento de nenhum fato que nos leve a acreditar que as informações contábeis intermediárias, individuais e consolidadas, incluídas nas informações trimestrais acima referidas não foram elaboradas, em todos os aspectos relevantes, de acordo com a NBC TG 21 e a IAS 34 aplicáveis à elaboração de Informações Trimestrais (ITR), e apresentadas de forma condizente com as normas expedidas pela Comissão de Valores Mobiliários.

Outros assuntos

Demonstrações do valor adicionado

As informações trimestrais acima referidas incluem as demonstrações do valor adicionado (DVA), individuais e consolidadas, referentes ao período de seis meses findo em 30 de junho de 2024, elaboradas sob a responsabilidade da diretoria da Companhia e apresentadas como informação suplementar para fins de IAS 34. Essas demonstrações foram submetidas a procedimentos de revisão executados em conjunto com a revisão das informações trimestrais, com o objetivo de concluir se elas estão conciliadas com as informações contábeis intermediárias e registros contábeis, conforme aplicável, e se sua forma e conteúdo estão de acordo com os critérios definidos na NBC TG 09 Demonstração do Valor Adicionado. Com base em nossa revisão, não temos conhecimento de nenhum fato que nos leve a acreditar que essas demonstrações do valor adicionado não foram elaboradas, em todos os aspectos relevantes, segundo os critérios definidos nessa Norma e de forma consistente em relação às informações contábeis intermediárias individuais e consolidadas tomadas em conjunto.

Revisão dos valores correspondentes ao período anterior

As informações contábeis intermediárias, individuais e consolidadas, referentes ao período findo em 30 de junho de 2023, apresentados para fins de comparação, não foram revisadas por nós ou por outro auditor independente.

Fortaleza, 03 de outubro de 2024.

ERNST & YOUNG
Auditores Independentes S.S. Ltda.
CRC CE-001042/F

Nathalia Araújo Domingues

Nathalia Araújo Domingues
Contador CE-020833/O

Brisanet Serviços de Telecomunicações S.A.

Balancos patrimoniais

30 de junho de 2024

(Valores expressos em milhares de reais)

	Notas	Controladora		Consolidado	
		30/06/2024	31/12/2023	30/06/2024	31/12/2023
Ativo					
Circulante					
Caixa e equivalentes a caixa	3	151.918	322.945	152.295	323.210
Aplicações financeiras	3	228.635	180.867	228.635	180.867
Contas a receber de clientes	4	167.728	162.662	168.488	163.105
Estoques		11.082	8.794	11.082	8.794
Tributos a recuperar	5	38.822	35.018	38.853	35.039
Operações com derivativos	24	514	133	514	133
Despesas antecipadas		10.124	1.964	10.135	1.964
Outros ativos		8.829	7.757	8.865	7.796
Total do ativo circulante		617.652	720.140	618.867	720.908
Não circulante					
Realizável a longo prazo					
Contas a receber de clientes	4	4.156	203	4.184	204
Tributos a recuperar	5	38.599	44.286	38.602	44.287
Depósitos judiciais		7.683	7.623	7.683	7.623
Operações com derivativos	24	2.303	1.476	2.303	1.476
Despesas antecipadas		7.021	4.317	7.046	4.326
Imposto de renda e contribuição social diferidos	22	2.973	7.862	3.544	8.369
Outros ativos		-	38	-	38
Investimentos	7	4.257	4.334	-	-
Direito de uso	13	73.325	43.635	73.653	43.839
Imobilizado	8	2.252.303	2.080.211	2.262.057	2.090.472
Intangível	9	280.276	273.729	280.276	273.729
Total do ativo não circulante		2.672.896	2.467.714	2.679.348	2.474.363
Total do ativo					
		3.290.548	3.187.854	3.298.215	3.195.271

	Notas	Controladora		Consolidado	
		30/06/2024	31/12/2023	30/06/2024	31/12/2023
Passivo e patrimônio líquido					
Circulante					
Fornecedores	10	139.052	95.611	139.175	95.693
Empréstimos e financiamentos	11	86.853	94.914	88.208	95.605
Debêntures	12	105.050	19.414	105.050	19.414
Obrigações de arrendamentos	13	38.933	14.468	39.224	14.611
Obrigações trabalhistas e sociais	14	75.241	53.102	75.711	53.420
Tributos a recolher	5	17.811	22.403	17.947	22.548
Parcelamento de tributos		4.296	4.457	4.296	4.457
Operações com derivativos	24	2.142	5.542	2.142	5.542
Dividendos propostos	6	24.033	4.710	24.033	4.710
Outras contas a pagar	16	36.740	22.039	36.834	22.126
Total do passivo circulante		530.151	336.660	532.620	338.126
Não circulante					
Empréstimos e financiamentos	11	192.724	206.065	194.390	208.399
Debêntures	12	810.047	878.290	810.047	878.290
Obrigações de arrendamentos	13	37.892	31.862	37.941	31.932
Parcelamento de tributos		14.401	16.512	14.401	16.512
Provisão para contingência	15	13.348	11.543	13.348	11.543
Outras contas a pagar	16	178.076	170.840	178.077	170.841
Total do passivo não circulante		1.246.488	1.315.112	1.248.204	1.317.517
Patrimônio líquido	19				
Capital social		1.343.246	1.343.246	1.343.246	1.343.246
Reservas de lucros		170.663	192.836	170.663	192.836
		1.513.909	1.536.082	1.513.909	1.536.082
Participação de não controladores		-	-	3.482	3.546
Total do patrimônio líquido		1.513.909	1.536.082	1.517.391	1.539.628
Total do passivo e patrimônio líquido		3.290.548	3.187.854	3.298.215	3.195.271

As notas explicativas são parte integrante das informações contábeis intermediárias.

Brisanet Serviços de Telecomunicações S.A.

Demonstrações dos resultados

Período de três meses findo em 30 de junho de 2024

(Valores expressos em milhares de reais, exceto lucro por ação em reais)

	Notas	Controladora				Consolidado			
		01/04/2024 a 30/06/2024	01/04/2023 a 30/06/2023	01/01/2024 a 30/06/2024	01/01/2023 a 30/06/2023	01/04/2024 a 30/06/2024	01/04/2023 a 30/06/2023	01/01/2024 a 30/06/2024	01/01/2023 a 30/06/2023
Receita operacional líquida	19	345.072	299.514	678.255	591.418	346.453	300.207	680.872	592.287
Custo dos serviços prestados	20	(205.788)	(157.489)	(396.718)	(308.296)	(206.397)	(157.742)	(397.872)	(308.807)
Lucro bruto		139.284	142.025	281.537	283.122	140.056	142.465	283.000	283.480
Despesas operacionais									
Despesas administrativas	20	(47.795)	(28.641)	(89.841)	(54.846)	(48.176)	(28.898)	(90.557)	(55.292)
Despesas comerciais	20	(55.195)	(42.492)	(107.949)	(77.864)	(55.608)	(42.943)	(108.757)	(78.730)
Resultado de equivalência patrimonial	7	(26)	(118)	(77)	(539)	-	-	-	-
Outras receitas (despesas) operacionais, líquidas	20	10.270	(1.395)	10.693	(12.789)	10.305	(1.387)	10.757	(12.791)
Resultado antes do resultado financeiro e impostos		46.538	69.379	94.363	137.084	46.577	69.237	94.443	136.667
Receitas financeiras	21	27.290	24.068	50.360	52.824	27.311	24.076	50.398	52.835
Despesas financeiras	21	(51.131)	(43.994)	(95.973)	(97.801)	(51.247)	(44.068)	(96.218)	(97.948)
Resultado financeiro		(23.841)	(19.926)	(45.613)	(44.977)	(23.936)	(19.992)	(45.820)	(45.113)
Lucros antes do imposto de renda e contribuição social		22.697	49.453	48.750	92.107	22.641	49.245	48.623	91.554
Imposto de renda e contribuição social	22	(4.661)	(4.462)	(9.795)	(17.692)	(4.627)	(4.351)	(9.732)	(17.322)
Lucro líquido (prejuízo) do período		18.036	44.991	38.955	74.415	18.014	44.894	38.891	74.232
Lucro líquido (prejuízo) atribuível aos acionistas									
Controladores		-	-	-	-	18.036	44.991	38.955	74.415
Não controladores		-	-	-	-	(22)	(97)	(64)	(183)
Lucro (prejuízo) por ação básico - R\$	24	0,013	0,033	0,028	0,055				
Lucro (prejuízo) por ação diluído - R\$	24	0,013	0,033	0,028	0,055				

As notas explicativas são parte integrante das informações contábeis intermediárias.

Brisanet Serviços de Telecomunicações S.A.

Demonstrações dos resultados abrangentes
 Período de três meses findo em 30 de junho de 2024
 (Valores expressos em milhares de reais)

	Controladora				Consolidado			
	01/04/2024 a 30/06/2024	01/04/2023 a 30/06/2023	01/01/2024 a 30/06/2024	01/01/2023 a 30/06/2023	01/04/2024 a 30/06/2024	01/04/2023 a 30/06/2023	01/01/2024 a 30/06/2024	01/01/2023 a 30/06/2023
Lucro líquido (prejuízo) do período	18.036	44.991	38.955	74.415	18.014	44.894	38.891	74.232
Outros resultados abrangentes	-	-	-	-	-	-	-	-
Resultado abrangente do período	18.036	44.991	38.955	74.415	18.014	44.894	38.891	74.232
Lucro líquido (prejuízo) atribuível aos acionistas								
Controladores	-	-	-	-	18.036	44.991	38.955	74.415
Não controladores	-	-	-	-	(22)	(97)	(64)	(183)

As notas explicativas são parte integrante das informações contábeis intermediárias.

Brisanet Serviços de Telecomunicações S.A.

Demonstrações das mutações do patrimônio líquido
Período de três meses findo em 30 de junho de 2024
(Valores expressos em milhares de reais)

	Capital Social	Reserva de capital	Reservas de lucros			Patrimônio líquido controladora	Participação dos não controladores	Patrimônio líquido consolidado
			Reserva legal	Reserva de incentivos fiscais	Retenção de lucros			
Saldos em 31 de dezembro de 2022	1.311.176	-	3.376	41.486	4.872	1.360.910	4	1.360.914
Aumento de capital em controlada	-	-	-	-	-	-	528	528
Incorporação	32.070	-	-	-	(6.175)	25.895	-	25.895
Distribuição de lucros	-	-	-	-	(16.915)	(16.915)	-	(16.915)
Lucro líquido do período	-	-	-	-	74.415	74.415	(183)	74.232
Saldos em 30 de junho de 2023	1.343.246	-	3.376	41.486	56.197	1.444.305	349	1.444.654
Saldos em 31 de dezembro de 2023	1.343.246	1.098	12.002	119.913	59.823	1.536.082	3.546	1.539.628
Distribuição de lucros	-	-	-	-	(61.128)	(61.128)	-	(61.128)
Lucro líquido do período	-	-	-	-	38.955	38.955	(64)	38.891
Saldos em 30 de junho de 2024	1.343.246	1.098	12.002	119.913	37.650	1.513.909	3.482	1.517.391

As notas explicativas são parte integrante das informações contábeis intermediárias.

Brisanet Serviços de Telecomunicações S.A.

Demonstrações dos fluxos de caixa

Período de três meses findo em 30 de junho de 2024

(Valores expressos em milhares de reais)

	Controladora		Consolidado	
	30/06/2024	30/06/2023	30/06/2024	30/06/2023
Fluxo de caixa das atividades operacionais				
Lucro líquido do período	38.955	74.415	38.891	74.232
Ajustes para conciliar o resultado do período:				
Depreciação e amortização	192.672	154.424	193.460	154.535
Valor residual na baixa de ativo imobilizado e intangível	2.761	8.353	2.861	8.353
Provisão para perda estimada com créditos	36.614	28.914	36.730	28.951
Provisão (reversão) para contingências	2.205	5.815	2.205	5.815
Resultado de equivalência patrimonial	77	539	-	-
Operações com derivativos	(4.608)	2.870	(4.608)	2.870
Juros sobre arrendamentos	3.575	1.578	3.595	1.591
Juros e variação monetária sobre debêntures	45.850	47.974	45.850	47.974
Juros e variação monetária sobre notas promissórias	-	1.341	-	1.341
Juros e variação monetária empréstimos e financiamentos	11.022	13.787	11.222	14.604
Amortização de custos de captação	2.332	2.430	2.332	2.430
Rendimentos de aplicações financeiras	(4.335)	(5.705)	(4.335)	(5.705)
Imposto de renda e contribuição social diferidos	4.888	7.317	4.825	6.947
(Acréscimo) decréscimo dos ativos				
Contas a receber de clientes	(45.633)	(43.536)	(46.093)	(43.887)
Estoques	(2.288)	(858)	(2.288)	(858)
Tributos a recuperar	1.883	10.077	1.870	10.075
Despesas antecipadas	(10.864)	(2.169)	(10.891)	(2.178)
Depósitos judiciais	(60)	(622)	(60)	(621)
Outros ativos	(1.034)	(3.416)	(1.030)	(3.421)
Acréscimo (decréscimo) de passivos				
Fornecedores	43.441	33	43.482	53
Obrigações trabalhistas e sociais	22.139	11.415	22.291	11.521
Tributos a recolher	(604)	13.670	(614)	13.323
Parcelamentos de tributos	(2.272)	7.010	(2.272)	7.010
Baixa provisão de contingência	(400)	(1.001)	(400)	(1.001)
Outras contas a pagar	21.936	(22.627)	21.944	(22.321)
Caixa gerado pelas (aplicado nas) das atividades operacionais	358.252	312.028	358.967	311.633
Juros pagos sobre empréstimos e financiamentos, nota promissória, debêntures e arrendamentos	(50.352)	(65.368)	(50.576)	(66.193)
Imposto de renda e contribuição social pagos	(3.987)	(17.961)	(3.987)	(17.561)
Caixa líquido (aplicado nas) gerado pelas atividades operacionais	303.913	228.699	304.404	227.879
Fluxos de caixa das atividades de investimento				
Aplicações e resgates financeiros	(52.419)	132.930	(52.419)	225.508
Adições do imobilizado	(322.824)	(201.092)	(322.948)	(201.642)
Adições ao intangível	(22.595)	(18.874)	(22.595)	(18.874)
Recebimento de rendimentos resgate de aplicações financeiras	8.986	6.382	8.986	6.382
Recebimento na venda de imobilizado e intangível	4.194	9.943	4.194	9.943
Incorporação	-	36.648	-	27.561
Caixa líquido gerado pelas (aplicado nas) atividades de investimento	(384.658)	(34.063)	(384.782)	48.878

Brisanet Serviços de Telecomunicações S.A.

Demonstrações dos fluxos de caixa--Continuação
Período de três meses findo em 30 de junho de 2024
(Valores expressos em milhares de reais)

	Controladora		Consolidado	
	30/06/2024	30/06/2023	30/06/2024	30/06/2023
Fluxos de caixa das atividades de financiamento				
Captação de empréstimos e financiamentos	24.976	2.376	24.976	11.463
Pagamento do principal de empréstimos e financiamentos	(48.062)	(93.964)	(48.062)	(93.965)
Pagamento do principal de nota promissória	-	(64.000)	-	(64.000)
Pagamentos de arrendamentos	(25.391)	(25.520)	(25.646)	(25.586)
Aumento de capital não controladores	-	-	-	528
Dividendos/Lucros distribuídos	(41.805)	(16.915)	(41.805)	(16.915)
Caixa líquido aplicado nas atividades de financiamento	(90.282)	(198.023)	(90.537)	(188.475)
(Decréscimo) acréscimo no caixa e equivalentes de caixa	(171.027)	(3.387)	(170.915)	88.282
Caixa e equivalentes de caixa				
No início do período	322.945	200.486	323.210	108.825
No final do período	151.918	197.099	152.295	197.107
(Decréscimo) acréscimo no caixa e equivalentes de caixa	(171.027)	(3.387)	(170.915)	88.282

As notas explicativas são parte integrante das informações contábeis intermediárias.

Brisanet Serviços de Telecomunicações S.A.

Demonstrações do valor adicionado
Período de três meses findo em 30 de junho de 2024
(Valores expressos em milhares de reais)

	Controladora		Consolidado	
	30/06/2024	30/06/2023	30/06/2024	30/06/2023
Receitas	746.144	649.238	749.264	650.273
Receita operacional bruta deduzida de descontos	757.160	663.609	760.321	664.668
Provisão para perdas de créditos esperadas	(36.614)	(28.914)	(36.730)	(28.951)
Outras receitas	25.598	14.543	25.673	14.556
Insumos adquiridos de terceiros	(151.658)	(111.604)	(152.074)	(111.874)
Custo dos produtos, serviços e mercadorias vendidas	(30.790)	(23.271)	(30.785)	(23.271)
Materiais, energia, serviços de terceiros e outras	(109.844)	(67.618)	(110.260)	(67.878)
Perda/recuperação de valores ativos	(3.896)	(8.325)	(3.898)	(8.325)
Outros insumos	(7.128)	(12.390)	(7.131)	(12.400)
Valor adicionado bruto	594.486	537.634	597.190	538.399
Depreciação e amortização	(192.672)	(154.424)	(193.460)	(154.535)
Valor adicionado líquido gerado	401.814	383.210	403.730	383.864
Valor adicionado recebido em transferência	50.283	52.285	50.398	52.835
Resultado de equivalência patrimonial	(77)	(539)	-	-
Receitas financeiras	50.360	52.824	50.398	52.835
Valor adicionado total a distribuir	452.097	435.495	454.128	436.699
Distribuição do valor adicionado				
Impostos, taxas e contribuições	121.193	117.659	121.858	117.690
Federais	39.716	45.607	39.759	45.269
Estaduais	80.577	71.187	81.197	71.555
Municipais	900	865	902	866
Pessoal	150.724	103.342	151.906	104.551
Remuneração direta	115.051	81.093	115.932	81.964
FGTS	9.935	6.939	10.005	7.006
Benefícios	25.738	15.310	25.969	15.581
Remuneração de capitais de terceiros	141.225	140.079	141.473	140.226
Juros, variações cambiais e despesas com financiamentos	95.972	97.801	96.218	97.948
Aluguéis	45.253	42.278	45.255	42.278
Remuneração de capitais próprios	38.955	74.415	38.891	74.232
Lucros retidos / prejuízo	38.955	74.415	38.891	74.232
Valor adicionado	452.097	435.495	454.128	436.699

As notas explicativas são parte integrante das informações contábeis intermediárias.

Brisanet Serviços de Telecomunicações S.A. e Consolidado

Notas explicativas às informações contábeis intermediárias
30 de junho de 2024
(Valores expressos em milhares de reais)

1. Informações sobre a Companhia e controladas

A Brisanet Serviços de Telecomunicações S.A. (Companhia ou Brisanet Serviços) foi constituída em 01 de agosto de 2001 e convertida para sociedade anônima de capital fechado em 25 de novembro de 2020, estando localizada em Pereiro, Estado do Ceará. A Companhia tem por objeto a prestação de serviços de telecomunicações, atuando principalmente no segmento de fibra e telefonia móvel. A controladora da Companhia é a Brisanet Participações. S.A.

A Companhia tem por objeto a prestação de serviços de telecomunicações que são autorizados pela ANATEL, órgão responsável pela regulação do setor de telecomunicações no Brasil de acordo com a Lei Geral de Telecomunicações e seus respectivos regulamentos. Bem como as tarifas cobradas são por este órgão também regulamentadas. Nesse contexto, a Companhia possui as seguintes autorizações:

Empresa	Outorga	Área de abrangência	Vencimento
Brisanet Serviços	Autorização para prestação do STFC longa distância internacional	Para a região 1 STFC	Indeterminado
Brisanet Serviços	Autorização para prestação de Serviço de Comunicação Multimídia - SCM	Todas as regiões do Brasil	Indeterminado
Brisanet Serviços	Autorização para prestação do Serviço de Acesso Condicionado SeAC	Todas as regiões do Brasil	Indeterminado

a) Resultado do Leilão 5G

Em 4 de novembro de 2021, a Companhia sagrou-se vencedora em 3 Lotes no Leilão do 5G conduzido pela Agência Nacional de Telecomunicações (“Anatel”) para obtenção do direito de uso de radiofrequências em caráter primário de 2 blocos regionais de 80 MHz na faixa de 3,5 GHz, sendo 1 bloco no Nordeste e 1 no Centro-Oeste, bem como 1 lote de 50MHz na região Nordeste na faixa de 2,3 GHz, todos eles pelo prazo de 20 (vinte) anos, prorrogável a título oneroso, na forma da regulamentação vigente à época do vencimento. O valor total ofertado pelos 3 lotes foi de R\$1.466.386, sendo que deste valor, apenas R\$168.360 serão desembolsados, sendo atualizados mensalmente pelo IPCA. O saldo remanescente será coberto por compromissos com oferta do serviço em determinadas áreas até 2030.

2. Base de preparação e apresentação das informações trimestrais e resumo das principais práticas contábeis

a) Base de preparação e apresentação

As informações contábeis intermediárias individuais e consolidadas foram preparadas e estão sendo apresentadas de acordo com NBC TG 21- Demonstração Intermediária e com a Norma Internacional IAS 34 - Interim Financial Reporting emitida pelo Internacional Accounting Standards Board (IASB) e de acordo com as práticas contábeis adotadas no Brasil que compreendem as normas da Comissão de Valores Mobiliários (CVM) e as Normas Brasileiras de Contabilidade - NBC's do Conselho Federal de Contabilidade (CFC).

Brisanet Serviços de Telecomunicações S.A. e Consolidado

Notas explicativas às informações contábeis intermediárias--Continuação
30 de junho de 2024
(Valores expressos em milhares de reais)

2. Base de preparação e apresentação das informações trimestrais e resumo das principais práticas contábeis--Continuação

a) Base de preparação e apresentação--Continuação

Adicionalmente, a Companhia e suas controladas consideraram as orientações emanadas pela Orientação Técnica OCPC 07 emitida pelo CPC em novembro de 2014, na preparação de suas informações contábeis intermediárias individuais e consolidadas. Desta forma, as informações relevantes próprias das informações contábeis intermediárias individuais e consolidadas estão sendo evidenciadas e correspondem às utilizadas pela administração na sua gestão.

Estas informações contábeis intermediárias individuais e consolidadas devem ser lidas em conjunto com as demonstrações contábeis individuais e consolidadas da Companhia e suas controladas, correspondentes ao exercício findo em 31 de dezembro de 2023, especificamente Notas 2 e 3, que foram preparadas e apresentadas de acordo com as práticas contábeis adotadas no Brasil, incluindo os pronunciamentos emitidos pelo Comitê de Pronunciamentos Contábeis ("CPC") e com as normas internacionais de relatório financeiro (IFRS) emitidas pelo International Accounting Standards Board (IASB).

A apresentação da Demonstração do Valor Adicionado (DVA), apesar de não requerida pelas IFRSs, é obrigatória para as companhias abertas no Brasil. Como consequência, essa demonstração está apresentada como informação suplementar para fins de IFRS, sem prejuízo do conjunto das informações trimestrais.

As informações contábeis intermediárias individuais e consolidadas são apresentadas em Reais, moeda funcional e de apresentação, e todos os valores expressos em milhares de reais, exceto quando indicado de outra forma.

A administração da Companhia e suas controladas autorizou a conclusão das presentes informações contábeis intermediárias individuais e consolidadas em 03 de outubro de 2024.

b) Base de consolidação

Em 30 de junho de 2024 e em 31 de dezembro de 2023, a Companhia mantém investimentos em controladas no Brasil, que atuam no mesmo segmento de telecomunicações, conforme segue abaixo:

	<u>% Participação</u>
4J Serviços de Telecomunicações Ltda.	55,00%

Brisanet Serviços de Telecomunicações S.A. e Consolidado

Notas explicativas às informações contábeis intermediárias--Continuação

30 de junho de 2024

(Valores expressos em milhares de reais)

2. Base de preparação e apresentação das informações trimestrais e resumo das principais práticas contábeis--Continuação

b) Base de consolidação--Continuação

Controlada é toda entidade na qual a Companhia detém o controle. A Companhia controla uma entidade quando está exposta ou tem direito a retornos variáveis decorrentes de seu envolvimento com a entidade e tem a capacidade de interferir nesses retornos devido ao poder que exerce sobre a entidade. A controlada é totalmente consolidada a partir da data em que o controle é transferido para a Companhia. A consolidação é interrompida a partir da data em que a Companhia deixa de ter o controle.

Transações entre entidades, saldos e ganhos não realizados em transações entre a Companhia e suas controladas são eliminados. Os lucros e prejuízos não realizados também são eliminados a menos que a operação forneça evidências de uma perda (*impairment*) do ativo transferido. As políticas contábeis das controladas são alteradas quando necessário para assegurar a consistência com as políticas adotadas pela Companhia.

Nas informações contábeis intermediárias individuais da controladora os investimentos em controladas são reconhecidos através do método de equivalência patrimonial.

c) Informações por segmento

Segmentos operacionais são definidos como componentes de um empreendimento para os quais informações financeiras separadas estão disponíveis e são avaliadas de forma regular pelo principal tomador de decisões operacionais na decisão sobre como alocar recursos para um segmento individual e na avaliação do desempenho do segmento. Tendo em vista que todas as decisões são tomadas com base em relatórios consolidados, que não existem gerentes que sejam responsáveis por determinado segmento e que todas as decisões relativas a planejamento estratégico, financeiro, compras, investimentos e aplicação de recursos são feitas em bases consolidadas, a administração da Companhia concluiu que tem somente um segmento passível de reporte.

Brisanet Serviços de Telecomunicações S.A. e Consolidado

Notas explicativas às informações contábeis intermediárias--Continuação
30 de junho de 2024
(Valores expressos em milhares de reais)

2. Base de preparação e apresentação das informações trimestrais e resumo das principais práticas contábeis--Continuação

d) Alterações de normas e pronunciamentos contábeis

As seguintes alterações nas normas contábeis tornaram-se efetivas desde 1º de janeiro de 2024:

- Passivo de arrendamento em transação de *sale and leaseback* – (CPC 06/IFRS 16)
- Classificação de passivos como circulante ou não-circulante e não-circulante com *covenants* (CPC 26/IAS 1)
- Divulgações de contratos de financiamentos com fornecedores (CPC 03/IAS 7 e CPC 40/IFRS 7)

Estas alterações não impactaram as informações intermediárias individuais e consolidadas da Companhia e suas controladas.

As normas e interpretações novas e alteradas emitidas, mas não ainda em vigor até a data de emissão das informações contábeis intermediárias individuais e consolidadas, estão descritas a seguir:

- Efeito das mudanças nas taxas de câmbio e conversão de demonstrações contábeis (CPC 02/IAS 21)
- Subsidiárias sem responsabilidade pública: Divulgações IFRS 19
- Apresentação e divulgação em demonstrações financeiras (IFRS 18)

As alterações acima são válidas para períodos iniciados a partir de 1º de janeiro de 2025 e devem ser aplicadas retrospectivamente. A Companhia está avaliando os impactos na aplicação dessas alterações na prática atual em suas informações contábeis intermediárias individuais e consolidadas.

3. Caixa e equivalentes a caixa e aplicações financeiras

	Controladora		Consolidado	
	30/06/2024	31/12/2023	30/06/2024	31/12/2023
Caixa				
Conta corrente e outros	3.706	1.465	3.709	1.468
Aplicações financeiras:				
Aplicações automáticas	1.140	5.277	1.512	5.540
CDB	146.671	315.830	146.671	315.830
Cartões de débito	401	373	403	372
	151.918	322.945	152.295	323.210

Brisanet Serviços de Telecomunicações S.A. e Consolidado

Notas explicativas às informações contábeis intermediárias--Continuação

30 de junho de 2024

(Valores expressos em milhares de reais)

3. Caixa e equivalentes a caixa e aplicações financeiras--Continuação

Os equivalentes de caixa correspondem às operações realizadas junto às instituições financeiras que operam no mercado financeiro nacional e possuem baixo risco de crédito. São remuneradas pela variação do Certificado de Depósito Interbancário (CDI) a percentual médio de 101,84% em 30 de junho de 2024 (101,86% em 31 de dezembro de 2023) e estão disponíveis para utilização nas operações da Companhia e suas controladas, ou seja, são ativos financeiros com liquidez imediata e insignificante risco de mudança de valor.

Aplicações financeiras

	Controladora		Consolidado	
	30/06/2024	31/12/2023	30/06/2024	31/12/2023
CDB (a)	228.635	180.867	228.635	180.867
	228.635	180.867	228.635	180.867
Circulante	228.635	180.867	228.635	180.867

(a) Os Certificados de Depósitos Bancários (CDB) apresentaram rendimento médio equivalente a 102,87% do no período CDI (101,86% em 31 de dezembro de 2023), com liquidez superior a 90 dias; e

4. Contas a receber de clientes

	Controladora		Consolidado	
	30/06/2024	31/12/2023	30/06/2024	31/12/2023
Contas a receber de clientes	199.248	181.979	200.183	182.556
Provisão para perdas de créditos estimadas	(27.364)	(19.114)	(27.511)	(19.247)
Contas a receber líquido	171.884	162.865	172.672	163.309
Circulante	167.728	162.662	168.488	163.105
Não circulante	4.156	203	4.184	204

A seguir demonstramos a composição da carteira de contas a receber de clientes por idade de vencimento:

	Controladora		Consolidado	
	30/06/2024	31/12/2023	30/06/2024	31/12/2023
A vencer	86.875	80.240	87.080	80.243
Vencidos:				
1 a 30 dias	49.086	40.981	49.323	41.153
31 a 60 dias	8.325	8.060	8.391	8.106
61 a 180 dias	22.180	24.616	22.398	24.772
181 a 360 dias	32.782	28.082	32.991	28.282
Vencidos há mais de 360 dias	-	-	-	-
	199.248	181.979	200.183	182.556
(-) Provisão para perdas de créditos estimadas	(27.364)	(19.114)	(27.511)	(19.247)
Contas a receber líquido	171.884	162.865	172.672	163.309

Brisanet Serviços de Telecomunicações S.A. e Consolidado

Notas explicativas às informações contábeis intermediárias--Continuação

30 de junho de 2024

(Valores expressos em milhares de reais)

4. Contas a receber de clientes--Continuação

Em 30 de junho de 2024, o prazo médio de recebimento (PMR) do contas a receber foi de 46 dias (46 dias em 31 de dezembro de 2023).

A movimentação da provisão para perdas de créditos estimadas está demonstrada a seguir:

	Controladora		Consolidado	
	30/06/2024	30/06/2023	30/06/2024	30/06/2023
Saldo inicial	(19.114)	(3.132)	(19.247)	(3.132)
Constituição	(36.614)	(28.914)	(36.730)	(28.951)
Baixa	28.364	22.329	28.466	22.328
Saldo final	(27.364)	(9.717)	(27.511)	(9.755)

5. Tributos a recuperar e a recolher

	Controladora		Consolidado	
	30/06/2024	31/12/2023	30/06/2024	31/12/2023
Ativo				
ICMS a recuperar	5.557	8.605	5.578	8.625
ICMS a recuperar sobre ativo fixo	61.441	68.349	61.445	68.351
PIS e COFINS a recuperar	156	63	156	63
IRPJ e CSLL a recuperar	4.400	1.617	4.406	1.617
Outros tributos recuperar	5.867	670	5.870	670
	77.421	79.304	77.455	79.326
Circulante	38.822	35.018	38.853	35.039
Não circulante	38.599	44.286	38.602	44.287
Passivo circulante				
ICMS a recolher	7.643	7.900	7.715	7.981
IRPJ e CSLL a recolher	-	2.016	-	2.016
PIS e COFINS a recolher	2.357	3.022	2.369	3.032
ISS a recolher	130	121	130	121
Outros tributos a recolher	7.681	9.344	7.733	9.398
	17.811	22.403	17.947	22.548

Brisanet Serviços de Telecomunicações S.A. e Consolidado

Notas explicativas às informações contábeis intermediárias--Continuação

30 de junho de 2024

(Valores expressos em milhares de reais)

6. Partes relacionadas

	Controladora		Consolidado	
	30/06/2024	31/12/2023	30/06/2024	31/12/2023
Ativo não circulante				
Imobilizado	97	-	97	-
Direito de uso	19.638	1.056	19.806	1.056
	19.735	1.056	19.903	1.056
Passivo circulante				
Arrendamentos a pagar (a)	19.888	568	20.060	568
Debêntures	-	14.225	-	14.225
Dividendos a pagar	24.033	4.710	24.033	4.710
Passivo não circulante				
Arrendamentos a pagar (b)	91	717	91	717
Debêntures	-	300.000	-	300.000
	44.012	320.220	44.184	320.220

	Controladora		Consolidado	
	30/06/2024	30/06/2023	30/06/2024	30/06/2023
Demonstração do resultado				
Despesas Operacionais				
AGILITY Segurança Eletronic	(609)	(500)	(1.165)	(987)
Imobiliária Pau D'arco	(67)	(16)	(67)	(16)
S&L Locadora de Veículos Ltda	(8.759)	(9.224)	(17.537)	(20.386)
Nosso Atacarejo Comércio de Gêneros Alimentícios Ltda.	(1.268)	(842)	(2.379)	(1.617)
Agritech Semiárido Agricultura Ltda	(9)		(9)	
Nossa fruta Brasil Indústria de Alimentos Ltda.	(108)	(78)	(200)	(150)
	(10.820)	(10.660)	(21.357)	(23.156)
Outras Despesas Operacionais				
S&L Locadora de Veículos Ltda	(11)	-	(97)	-
	(11)	-	(97)	-

	Operações com Consórcios	
	30/06/2024	30/06/2023
<u>Resultado com operações com consórcios</u>		
Receita operacional líquida	1.043	722
Custos e Despesas		
Interconexão e meios de conexão	(929)	(906)
Pessoal	(134)	(116)
Serviços de terceiros	(215)	(217)
Depreciação e amortização	(548)	(208)
Custos e despesas gerais	(112)	(103)
	(895)	(828)
Resultado financeiro		
Juros moratórios e multas	(281)	(2)
Outros resultados financeiros	-	
	(281)	(2)
Resultado líquido	(1.176)	(830)

Brisanet Serviços de Telecomunicações S.A. e Consolidado

Notas explicativas às informações contábeis intermediárias--Continuação

30 de junho de 2024

(Valores expressos em milhares de reais)

6. Partes relacionadas--Continuação

- (a) Deste saldo de arrendamento no passivo circulante do consolidado, R\$19.888 está relacionado a um contrato com a S&L Locadora de Veículos Ltda., e R\$ 72 com a Imobiliária Pau D'Arco Ltda.. O saldo R\$19.888 de arrendamento no passivo circulante da controladora, está relacionado a um contrato com a S&L Locadora de Veículos Ltda., e R\$72 com a Imobiliária Pau D'Arco Ltda.
- (b) A totalidade deste saldo não circulante refere-se exclusivamente aos contratos firmados com a Imobiliária Pau D'Arco Ltda.

A natureza das transações entre as partes relacionadas encontra-se descritas no quadro abaixo:

Parte relacionada	Natureza das transações
AGILITY Segurança Eletrônica Ltda.	Locação e licenciamento de software
Consórcio BWM	Projeto cinturão digital
Consórcio Conecta Sec	Prestação de serviços de locação de equipamentos
Imobiliária Pau D'arco Ltda.	Contrato de locação de imóveis
S&L Locadora de Veículos Ltda.	Contrato de locação de veículo, (IFRS 16)
Nosso Atacarejo Comércio de Gêneros Alimentícios Ltda.	Fornecimentos de produtos alimentícios, limpeza e consumo
Nossa Fruta Brasil Indústria de Alimentos Ltda.	Fornecimento de produtos alimentícios.
LS Agricultura Ltda	Serviços de terraplanagem e locações de bens e equipamentos.
Agritech Semiárido Agricultura Ltda	Fornecimento de produtos alimentícios.
Operações com Consórcios	Participação
Consórcio BWM	50%
Consórcio Conecta Sec	34%

Operações com consórcios, referem-se a concessão do governo do estado do Ceará para uso do projeto Cinturão Digital do Ceará (CDC), onde a companhia detém 50% da participação do Consórcio BWM. Em 27 de outubro de 2022, foi constituído o Consórcio Conecta Sec referente ao contrato de prestação de serviços para Secretária de Educação e Cultura da prefeitura de João Pessoa, onde a companhia detém 34% da participação.

Garantias em contratos financeiros de partes relacionadas

A Companhia é garantidora em determinados empréstimos e financiamentos mantidos junto a instituições financeiras em benefício das partes relacionadas abaixo. As partes relacionadas estão sob controle comum dos acionistas da Companhia.

Parte relacionada	Natureza das transações
Nossa Fruta Brasil Indústria de Alimentos Ltda.	Garantias de empréstimos e financiamentos no montante de R\$3.745.

Brisanet Serviços de Telecomunicações S.A. e Consolidado

Notas explicativas às informações contábeis intermediárias--Continuação

30 de junho de 2024

(Valores expressos em milhares de reais)

6. Partes relacionadas--Continuação

Remuneração do pessoal-chave da administração da Companhia e suas controladas

A remuneração do pessoal-chave da administração da Companhia e suas controladas, totalizou R\$1.815 no período findo em 30 de junho de 2024, sendo efetuada através de salários e pró-labore (R\$2.037 em 31 de dezembro de 2023). Em 30 de junho de 2024, a Companhia e suas controladas não possuíam, para o pessoal-chave da Administração, remuneração nas categorias de: a) benefícios de longo prazo; b) benefícios de rescisão de contrato de trabalho; c) benefícios de pós emprego; e d) remuneração baseada em ações.

7. Investimentos (Controladora)

a) Composição dos saldos

	<u>30/06/2024</u>	<u>31/12/2023</u>
Participações societárias em controladas		
4J Serviços de Telecomunicações Ltda	<u>4.257</u>	4.334
	<u>4.257</u>	<u>4.334</u>
Classificadas como:		
Investimentos	<u>4.257</u>	4.334
	<u>4.257</u>	<u>4.334</u>

b) Movimentação dos investimentos

	<u>30/06/2024</u>	<u>30/06/2023</u>
Saldo inicial	<u>4.334</u>	(801)
Aumento de capital	-	596
Adiantamento para capital (AFAC)	-	(330)
Equivalência Patrimonial	<u>(77)</u>	(539)
Saldo final	<u>4.257</u>	<u>(1.074)</u>

c) Informações sobre investimentos em empresa controlada

	<u>30/06/2024</u>	<u>31/12/2023</u>	<u>30/06/2023</u>
Ativo circulante	<u>1.274</u>	769	335
Ativo não circulante	<u>10.709</u>	10.982	1.281
Passivo circulante	<u>2.527</u>	1.466	1.330
Passivo não circulante	<u>1.715</u>	2.404	1.014
Patrimônio líquido	<u>7.741</u>	7.881	(728)
Receitas	<u>2.641</u>	3.085	869
Custos e despesas	<u>(2.781)</u>	(4.080)	(1.591)
Resultado	<u>(140)</u>	(955)	(722)

Brisanet Serviços de Telecomunicações S.A. e Consolidado

Notas explicativas às informações contábeis intermediárias--Continuação

30 de junho de 2024

(Valores expressos em milhares de reais)

8. Imobilizado

a) Composição dos saldos

	Taxa média depreciação a.a. (%)	Controladora			
		30/06/2024		31/12/2023	
		Custo	Depreciação acumulada	Líquido	Líquido
Terrenos	-	39.779	-	39.779	30.574
Edificações	4%	16.367	(440)	15.927	3.722
Ferramentas	10%	303	(4)	299	-
Cabos fibra óptica	5%	419.462	(58.013)	361.449	341.121
Construção de redes	10%	357.736	(81.960)	275.776	291.862
Máquinas e equipamentos	10%	144.707	(38.458)	106.249	143.992
Móveis e utensílios	10%	8.566	(2.045)	6.521	4.512
Instalações diversas	10%	320.590	(88.937)	231.653	235.020
Aviões e aeronaves	10%	1.800	(432)	1.368	1.449
Benfeitorias em imóveis de terceiros	15%	78.012	(1.484)	76.528	28.288
Computadores e periféricos	20%	47.711	(23.002)	24.709	23.635
Veículos	20%	81.342	(39.301)	42.041	48.230
Softwares	20%	130.313	(102.318)	27.995	39.473
Equipamentos eletrônicos	20%	883.655	(383.593)	500.062	326.368
Instalações (ativação de clientes)	25%	192.498	(80.123)	112.375	102.335
Adiantamento a fornecedores	-	2.923	-	2.923	3.915
Importações em andamento	-	57.003	-	57.003	29.753
Imobilizado em andamento	-	151.519	-	151.519	166.650
Imobilizado em almoxarifado	-	218.127	-	218.127	259.312
		3.152.413	(900.110)	2.252.303	2.080.211

	Taxa média depreciação a.a. (%)	Consolidado			
		30/06/2024		31/12/2023	
		Custo	Depreciação acumulada	Líquido	Líquido
Terrenos	-	39.939	-	39.939	30.734
Edificações	4%	16.368	(440)	15.928	3.722
Ferramentas	10%	303	(4)	299	-
Cabos fibra óptica	5%	421.383	(58.089)	363.294	342.869
Construção de redes	10%	359.689	(82.123)	277.566	293.750
Máquinas e equipamentos	10%	144.410	(38.472)	105.938	144.151
Móveis e utensílios	10%	8.610	(2.049)	6.561	4.553
Instalações diversas	10%	324.135	(89.232)	234.903	238.446
Aviões e aeronaves	10%	1.800	(432)	1.368	1.449
Benfeitorias em imóveis de terceiros	15%	78.209	(1.489)	76.720	28.484
Computadores e periféricos	20%	47.761	(23.016)	24.745	23.678
Veículos	20%	81.622	(39.368)	42.254	48.566
Softwares	20%	130.314	(102.318)	27.996	39.473
Equipamentos eletrônicos	20%	885.748	(383.725)	502.023	326.538
Instalações (ativação de clientes)	25%	193.015	(80.173)	112.842	102.335
Adiantamento a fornecedores	-	2.924	-	2.924	3.915
Importações em andamento	-	57.002	-	57.002	29.753
Imobilizado em andamento	-	151.626	-	151.626	168.743
Imobilizado em almoxarifado	-	218.129	-	218.129	259.313
		3.162.987	(900.930)	2.262.057	2.090.472

Brisanet Serviços de Telecomunicações S.A. e Consolidado

Notas explicativas às informações contábeis intermediárias--Continuação

30 de junho de 2024

(Valores expressos em milhares de reais)

8. Imobilizado--Continuação

b) Movimentação dos saldos

	Controladora					30/06/2024
	31/12/2023	Adições	Baixas	Transferências	Depreciação	
Terrenos	30.574	-	-	9.205	-	39.779
Edificações	3.722	-	-	12.307	(102)	15.927
Ferramentas	-	303	-	-	(4)	299
Cabos fibra óptica	341.121	29.519	(2.038)	2.917	(10.070)	361.449
Construção de redes	291.862	723	(45)	262	(17.026)	275.776
Máquinas e equipamentos	143.992	16.708	-	(48.582)	(5.869)	106.249
Móveis e utensílios	4.512	2.194	-	154	(339)	6.521
Instalações diversas	235.020	10.707	(736)	2.468	(15.806)	231.653
Aviões e aeronaves	1.449	-	-	-	(81)	1.368
Benfeitorias em imóveis de terceiros	28.288	30.789	(12)	18.574	(1.111)	76.528
Computadores e periféricos	23.635	3.139	-	1.760	(3.825)	24.709
Veículos	48.230	113	(91)	-	(6.211)	42.041
Softwares	39.473	-	(545)	(1.376)	(9.557)	27.995
Equipamentos eletrônicos	326.368	148.931	(1.946)	92.932	(66.223)	500.062
Instalações (ativação de clientes)	102.335	34.448	-	228	(24.636)	112.375
Adiantamento a fornecedores	3.915	688	-	(1.680)	-	2.923
Importações em andamento	29.753	19.500	-	7.750	-	57.003
Imobilizado em andamento	166.650	34.760	-	(49.891)	-	151.519
Imobilizado em almoxarifado	259.312	5.843	-	(47.028)	-	218.127
	2.080.211	338.365	(5.413)	-	(160.860)	2.252.303

	Consolidado					30/06/2024
	31/12/2023	Adições	Baixas	Transferências	Depreciação	
Terrenos	30.733	-	-	9.206	-	39.939
Edificações	3.722	-	-	12.307	(102)	15.927
Ferramentas	-	303	-	-	(4)	299
Cabos fibra óptica	342.886	29.519	(2.037)	3.043	(10.117)	363.294
Construção de redes	293.751	723	(46)	262	(17.123)	277.567
Máquinas e equipamentos	88.073	16.717	-	7.026	(5.878)	105.938
Móveis e utensílios	4.554	2.194	-	154	(341)	6.561
Instalações diversas	238.448	10.708	(736)	2.466	(15.983)	234.903
Aviões e aeronaves	1.449	-	-	-	(81)	1.368
Benfeitorias em imóveis de terceiros	28.483	30.789	(12)	18.575	(1.115)	76.720
Computadores e periféricos	23.672	3.139	-	1.764	(3.830)	24.745
Veículos	48.569	113	(191)	-	(6.237)	42.254
Softwares	38.098	-	(546)	-	(9.556)	27.996
Equipamentos eletrônicos	382.753	148.935	(1.945)	38.617	(66.337)	502.023
Instalações (ativação de clientes)	102.335	34.448	-	746	(24.687)	112.842
Adiantamento a fornecedores	3.915	688	-	(1.679)	-	2.924
Importações em andamento	29.751	19.501	-	7.750	-	57.002
Imobilizado em andamento	169.967	34.868	-	(53.209)	-	151.626
Imobilizado em almoxarifado	259.313	5.844	-	(47.028)	-	218.129
	2.090.472	338.489	(5.513)	-	(161.391)	2.262.057

Brisanet Serviços de Telecomunicações S.A. e Consolidado

Notas explicativas às informações contábeis intermediárias--Continuação

30 de junho de 2024

(Valores expressos em milhares de reais)

8. Imobilizado--Continuação

b) Movimentação dos saldos--Continuação

	Controladora						30/06/2023
	31/12/2022	Adições	Incorporação de bens	Baixas	Transferências	Depreciação	
Terrenos	23.584	161	471	-	1.956	-	26.172
Edificações	-	-	-	-	3.925	(102)	3.823
Cabos fibra óptica	268.961	27.497	3.039	(2.751)	27.729	(8.345)	316.130
Construção de redes	309.233	11.333	-	(5)	(1.378)	(16.252)	302.931
Máquinas e equipamentos	113.361	5.264	39	(35)	(46.316)	(4.014)	68.299
Móveis e utensílios	3.808	237	2	-	361	(266)	4.142
Instalações diversas	208.896	8.678	1.973	(1.205)	9.215	(13.174)	214.383
Aviões e aeronaves	1.611	-	-	-	-	(81)	1.530
Benfeitorias em imóveis de terceiros	687	377	1	-	1.127	(30)	2.162
Computadores e periféricos	11.829	555	51	-	202	(2.181)	10.456
Veículos	56.575	116	1.331	(76)	-	(6.029)	51.917
Softwares	74.388	-	435	(11.143)	(1.375)	(13.518)	48.787
Equipamentos eletrônicos	241.558	58.050	4.361	(637)	57.733	(50.845)	310.220
Instalações (ativação de clientes)	75.923	28.991	-	-	-	(16.046)	88.868
Adiantamento a fornecedores	144.200	-	-	-	(141.563)	-	2.637
Importações em andamento	14.183	59	-	-	(12.312)	-	1.930
Imobilizado em andamento	144.232	76.248	256	-	16.200	-	236.936
Imobilizado em almoxarifado	247.781	6.375	-	-	84.496	-	338.652
	1.940.810	223.941	11.959	(15.852)	-	(130.883)	2.029.975

Brisanet Serviços de Telecomunicações S.A. e Consolidado

Notas explicativas às informações contábeis intermediárias--Continuação

30 de junho de 2024

(Valores expressos em milhares de reais)

8. Imobilizado--Continuação

b) Movimentação dos saldos--Continuação

	Consolidado						30/06/2023
	31/12/2022	Adições	Incorporação de bens	Baixas	Transferências	Depreciação	
Terrenos	23.584	161	471	-	1.956	-	26.172
Edificações	-	-	-	-	3.925	(102)	3.823
Cabos fibra óptica	268.961	27.496	3.039	(2.751)	27.730	(8.346)	316.129
Construção de redes	309.233	11.333	-	(5)	(1.378)	(16.252)	302.931
Máquinas e equipamentos	113.361	5.265	39	(35)	(46.315)	(4.014)	68.301
Móveis e utensílios	3.808	266	2	-	360	(266)	4.170
Instalações diversas	208.896	8.678	1.973	(1.205)	9.214	(13.174)	214.382
Aviões e aeronaves	1.611	-	-	-	-	(81)	1.530
Benfeitorias em imóveis de terceiros	687	377	1	-	1.127	(30)	2.162
Computadores e periféricos	11.829	604	51	-	202	(2.184)	10.502
Veículos	56.575	510	1.332	(76)	-	(6.052)	52.289
Softwares	74.388	-	435	(11.143)	(1.375)	(13.518)	48.787
Equipamentos eletrônicos	241.558	58.102	4.361	(637)	57.735	(50.849)	310.270
Instalações (ativação de clientes)	75.923	28.992	-	-	-	(16.046)	88.869
Adiantamento a fornecedores	144.200	-	-	-	(141.563)	-	2.637
Importações em andamento	14.183	59	-	-	(12.313)	-	1.929
Imobilizado em andamento	144.320	76.272	256	-	16.199	-	237.047
Imobilizado em almoxarifado	247.781	6.376	-	-	84.496	-	338.653
	<u>1.940.898</u>	<u>224.491</u>	<u>11.960</u>	<u>(15.852)</u>	<u>-</u>	<u>(130.914)</u>	<u>2.030.583</u>

Brisanet Serviços de Telecomunicações S.A. e Consolidado

Notas explicativas às informações contábeis intermediárias--Continuação
30 de junho de 2024
(Valores expressos em milhares de reais)

8. Imobilizado--Continuação

b) Movimentação dos saldos--Continuação

Capitalização de juros

Durante o período findo em 30 de junho de 2024, a Companhia e suas controladas capitalizaram juros sobre empréstimos e financiamentos com taxa média de capitalização de 0,93% (1,21% em 30 de junho de 2023), no montante de R\$8.099 (R\$13.968 em 30 de junho de 2023).

Capitalização de depreciação

Durante o período findo em 30 de junho de 2024, a Companhia e suas controladas capitalizaram depreciações sobre imobilizado utilizados para instalações, infraestrutura e ampliações de rede, no montante de R\$7.442 (R\$8.817 em 30 de junho de 2023).

Garantias

Em 30 de junho de 2024, a Companhia possuía bens do ativo imobilizado dados em garantias, no montante de R\$113.637 (R\$113.637 em 30 de junho de 2023).

Softwares

Softwares relacionados especificamente à operação dos modems da Companhia e suas controladas e atendem os critérios de classificação no ativo imobilizado, conforme NBC TG 04 (R4).

Impairment

A Companhia e suas controladas analisam periodicamente a possibilidade de existência de indicativos de que determinados ativos poderiam estar reconhecidos contabilmente por montantes acima do valor recuperável. Após análise interna, a Administração concluiu que não houve indicativos de *impairment* sobre o ativo imobilizado e intangível da Companhia e suas controladas, para 30 de junho de 2024 e 31 de dezembro de 2023.

Brisanet Serviços de Telecomunicações S.A. e Consolidado

Notas explicativas às informações contábeis intermediárias--Continuação

30 de junho de 2024

(Valores expressos em milhares de reais)

9. Intangível

Controladora e Consolidado						
	Taxa média anual de amortização (%)	31/12/2023	Adições	Baixas	Transferência	30/06/2024
Custo						
Licença de radiofrequência - GHZ	20%	1.336	-	-	-	1.336
Licenças de software e sistemas	20%	33.692	3.172	-	2.869	39.733
Projetos ADM	20%	33.206	-	-	1.453	34.659
Carteira de clientes e relacionamento com franqueado (a)	7%	44.563	-	(1.760)	-	42.803
Licença de radiofrequência 4G (b)	7%	2.804	-	-	-	2.804
Licença de radiofrequência 5G (b)	5%	168.431	-	-	-	168.431
Desenvolvimento de software e API (c)	5%	21.243	-	-	-	21.243
Intangíveis em desenvolvimento (d)	-	6.163	16.760	-	(2.482)	20.441
Marcas e patentes	-	3	-	-	-	3
Licença de uso de redes móveis 5G	-	80	2.663	-	-	2.743
Software em andamento	-	1.941	-	-	(1.840)	101
Total do custo		313.462	22.595	(1.760)	-	334.297
Amortização acumulada						
Licença de radiofrequência - GHZ	20%	(1.077)	(134)	-	-	(1.211)
Licenças de software e sistemas	20%	(9.491)	(3.191)	-	-	(12.682)
Projetos ADM	20%	(3.363)	(3.393)	-	-	(6.756)
Carteira de clientes e relacionamento com franqueado (a)	7%	(5.414)	(1.340)	218	-	(6.536)
Licença de radiofrequência 4G (b)	7%	(587)	(113)	-	-	(700)
Licença de radiofrequência 5G (b)	5%	(16.843)	(4.211)	-	-	(21.054)
Desenvolvimento de software e API(c)	5%	(2.958)	(2.124)	-	-	(5.082)
Total da amortização acumulada		(39.733)	(14.506)	218	-	(54.021)
Valor líquido do intangível		273.729	8.089	(1.542)	-	280.276

Brisanet Serviços de Telecomunicações S.A. e Consolidado

Notas explicativas às informações contábeis intermediárias--Continuação

30 de junho de 2024

(Valores expressos em milhares de reais)

9. Intangível--Continuação

Controladora e Consolidado						
	Taxa média anual de amortização (%)	31/12/2022	Adições	Baixas	Transferência	30/06/2023
Custo						
Licença de radiofrequência - GHZ	20%	1.336	-	-	-	1.336
Licenças de software e sistemas	20%	17.824	15.536	-	332	33.692
Projetos ADM	20%	3.247	18.833	-	11.126	33.206
Carteira de clientes e relacionamento com franqueado	7%	47.008	199	(2.644)	-	44.563
Licença de radiofrequência 4G	7%	2.804	-	-	-	2.804
Licença de radiofrequência 5G	5%	168.431	-	-	-	168.431
Desenvolvimento de software e API	5%	8.221	-	-	13.022	21.243
Intangíveis em desenvolvimento	-	1.334	29.389	-	(24.560)	6.163
Marcas e patentes	-	3	-	-	-	3
Licença de uso de redes móveis 5G	-	-	-	-	80	80
Software em andamento	-	-	1.941	-	-	1.941
Total do custo		250.208	65.898	(2.644)	-	313.462
Amortização acumulada						
Licença de radiofrequência - GHZ	20%	(810)	(267)	-	-	(1.077)
Licenças de software e sistemas	20%	(4.970)	(4.521)	-	-	(9.491)
Projetos ADM	20%	(1.167)	(2.196)	-	-	(3.363)
Carteira de clientes e relacionamento com franqueado	7%	(2.795)	(2.819)	200	-	(5.414)
Licença de radiofrequência 4G	7%	(361)	(226)	-	-	(587)
Licença de radiofrequência 5G	5%	(8.423)	(8.420)	-	-	(16.843)
Desenvolvimento de software e API	5%	(549)	(2.409)	-	-	(2.958)
Total da amortização acumulada		(19.075)	(20.858)	200	-	(39.733)
Valor líquido do intangível		231.133	45.040	(2.444)	-	273.729

Brisanet Serviços de Telecomunicações S.A. e Consolidado

Notas explicativas às informações contábeis intermediárias--Continuação

30 de junho de 2024

(Valores expressos em milhares de reais)

10. Fornecedores

Em 30 de junho de 2024 e 31 de dezembro de 2023, as contas a pagar a fornecedores possuíam a seguinte composição:

	Controladora		Consolidado	
	30/06/2024	31/12/2023	30/06/2024	31/12/2023
Fornecedores nacionais	57.096	33.799	57.219	61.894
Fornecedores internacionais	81.956	61.812	81.956	33.799
	139.052	95.611	139.175	95.693

11. Empréstimos e financiamentos

Modalidade	Taxas médias ponderadas	Controladora		Consolidado	
		30/06/2024	31/12/2023	30/06/2024	31/12/2023
Capital de giro	0,53% a.m.	16.909	11.425	16.909	11.425
Capital de giro	0,21% a.m. + CDI	62.566	85.395	62.566	85.395
Capital de giro	0,00% a.m. + TJLP	-	316	-	316
Capital de giro	0,00% a.m. + TLP	-	-	-	-
Capital de giro (Loan 4131)	0,19% a.m. + CDI	12.893	24.297	15.915	27.322
Financiamento ativo imobilizado (CDC)	2,24% a.m.	6.957	9.155	6.957	9.155
Financiamento ativo imobilizado (FINEM)	0,00% a.m. + TJLP	-	17.024	-	17.024
Financiamento ativo imobilizado (FINEM)	0,51% a.m. + TLP	13.605	153.367	13.605	153.367
Financiamentos - TR	0,32% a.m. + TR	166.647	-	166.646	-
		279.577	300.979	282.598	304.004
Circulante		86.853	94.914	88.208	95.605
Não circulante		192.724	206.065	194.390	208.399

As garantias para os empréstimos e financiamentos são compostas por avais de sócios, alienação de bens, aplicações financeiras e direitos creditórios sobre as contas a receber, conforme tabela descritiva abaixo:

	Controladora		Consolidado	
	30/06/2024	31/12/2023	30/06/2024	31/12/2023
Avais e alienações	100.038	146.680	103.059	149.705
Bens e direitos creditórios dados em garantia	10.533	73.296	10.533	73.295
	110.571	219.975	113.592	223.000

Brisanet Serviços de Telecomunicações S.A. e Consolidado

Notas explicativas às informações contábeis intermediárias--Continuação

30 de junho de 2024

(Valores expressos em milhares de reais)

11. Empréstimos e financiamentos--Continuação

A movimentação dos empréstimos e financiamentos está demonstrada a seguir:

	Controladora		Consolidado	
	30/06/2024	30/06/2023	30/06/2024	30/06/2023
Saldo inicial	300.979	349.160	304.004	350.701
Captações	24.976	2.376	24.976	2.376
Incorporação	-	9.087	-	9.087
Juros apropriados	10.718	17.109	10.918	17.926
Variação monetária e cambiais	1.618	(510)	1.618	(510)
Amortização de principal	(48.062)	(93.964)	(48.062)	(93.965)
Juros pagos	(10.652)	(18.468)	(10.856)	(19.280)
Saldo final	279.577	264.790	282.598	266.335

As parcelas vincendas a longo prazo têm o seguinte cronograma de vencimento:

	Controladora		Consolidado	
	30/06/2024	31/12/2023	30/06/2024	31/12/2023
2025	28.046	63.515	28.713	64.850
2026	19.972	16.740	20.972	17.740
2027	19.096	14.739	19.096	14.739
2028 em diante	125.610	111.071	125.609	111.070
	192.724	206.065	194.390	208.399

Cláusulas restritivas

Os contratos de empréstimos e financiamentos estabelecem obrigações restritivas (“*covenants*”), entre as quais: a manutenção de, a indicadores financeiros anuais, (*covenants* financeiros), à inadimplência com credores, medidas judiciais ou extrajudiciais que comprometam a capacidade de pagamento, insolvência e comprometimento de garantias oferecidas, mas também a determinadas restrições, relacionadas à alienação de ativos, alienação de controle societário e reorganização societária, e outras cláusulas sobre inadimplemento de obrigações, recuperação judicial e falências, morte, insolvência, interdição, alteração no objeto social ou de parcela significativa de bens e sentenças transitadas em julgado sob temas como discriminação de raça e gênero, trabalho infantil, trabalho escravo, assédio ou crime contra o meio ambiente.

Brisanet Serviços de Telecomunicações S.A. e Consolidado

Notas explicativas às informações contábeis intermediárias--Continuação

30 de junho de 2024

(Valores expressos em milhares de reais)

11. Empréstimos e financiamentos--Continuação

Abaixo estão apresentados os *covenants* financeiros presentes nos contratos de empréstimos e financiamentos da Companhia e os índices efetivamente apurados nos exercícios.

Covenant financeiro	Período de apuração	30/06/2024	31/12/2023
Dívida Líquida/EBITDA: igual ou menor que 3,0	Anual	1,41	1,29
Dívida Líquida/EBITDA: inferior a 3,5	Anual	1,41	1,29
EBITDA/Serviços da Dívida: igual ou maior que 1,0	Anual	1,86	1,48

A Companhia e suas controladas efetuaram a análise de cláusulas restritivas para o período findo em 30 de junho de 2024 e exercício findo em 31 de dezembro de 2023, e concluíram que todas as exigências estão legalmente atendidas.

12. Debêntures

a) Composição da conta

	Controladora e Consolidado		
	Encargos (a.a.)	30/06/2024	31/12/2023
Debêntures não conversíveis em ações			
Primeira emissão	5,77% a.a.+ IPCA	620.272	603.637
Segunda emissão	2,00% a.a. + CDI	312.650	314.225
(-) Custo de emissão a apropriar		(17.825)	(20.158)
		915.097	897.704
Circulante		105.050	19.414
Não circulante		810.047	878.290

b) Movimentação

	Controladora e Consolidado	
	30/06/2024	30/06/2023
Saldo inicial	897.704	864.009
Atualização monetária	31.928	38.077
Juros apropriados	20.245	19.577
Amortização dos juros	(37.112)	(35.239)
Amortização dos custos de captação	2.332	2.332
Saldo final	915.097	888.756

Brisanet Serviços de Telecomunicações S.A. e Consolidado

Notas explicativas às informações contábeis intermediárias--Continuação

30 de junho de 2024

(Valores expressos em milhares de reais)

12. Debêntures--Continuação

As parcelas vincendas a longo prazo têm o seguinte cronograma de vencimento:

	Controladora e Consolidado	
	30/06/2024	31/12/2023
2025	187.202	269.764
2026	274.403	269.764
2027	274.403	269.764
2028 em diante	87.201	84.881
	823.209	894.173
(-) Custo de emissão a apropriar	(13.162)	(15.883)
	810.047	878.290

c) Emissão das debêntures

As principais informações referentes às emissões de debêntures da Companhia e suas controladas são detalhadas abaixo:

<u>Emissão</u>	<u>Título</u>	<u>Unidades emitidas</u>	<u>Emissão</u>	<u>Vencimento final</u>	<u>Encargos médios</u>	<u>Captação</u>
Primeira emissão	BRST11	500.000	15/03/2021	15/03/2028	5,77% a.a.+ IPCA	R\$500.000
Segunda emissão	BRST11	300.000	25/09/2022	25/08/2027	2,00% a.a.+ CDI	R\$300.000

d) Garantias

As debêntures de 1ª emissão da Companhia possuem garantia consistente em avais dos sócios e empresas integrantes do grupo econômico e fluxo de direitos creditórios do contas a receber, no montante mínimo de R\$40.000 ou 40% do fluxo de arrecadação.

As debêntures de 2º emissão da Companhia são de espécie quirografária, sem garantias adicionais.

Brisanet Serviços de Telecomunicações S.A. e Consolidado

Notas explicativas às informações contábeis intermediárias--Continuação

30 de junho de 2024

(Valores expressos em milhares de reais)

12. Debêntures--Continuação

e) Cláusulas Restritivas

As debêntures possuem cláusulas restritivas relacionadas a vencimento antecipado, incluindo, manutenção de “indicadores financeiros”, (**covenants** financeiros) inadimplência com credores, decretação de falência, transformação de tipo societário ou qualquer reorganização societária envolvendo a emissora, declaração de vencimento antecipado de qualquer dívida e/ou obrigações de natureza financeira onde o valor seja superior a 3% do patrimônio líquido da Companhia, medidas judiciais ou extra judiciais que comprometam a capacidade de pagamento, constituição de hipoteca, penhor, alienação fiduciária, cessão fiduciária, usufruto, fideicomisso, promessa de venda, opção de compra (exceto opção de compra de ações de emissão da emissora no âmbito de planos de incentivo instituídos em favor de administradores e empregados).

Abaixo estão apresentados os *covenants* financeiros presentes nos contratos de debêntures da Companhia e os índices efetivamente apurados nos exercícios.

Covenant financeiro	Período de apuração	30/06/2024	31/12/2023
Dívida Líquida/EBITDA: inferior a 3,5	Anual	1,41	1,29

Em 30 de junho de 2024 e 31 de dezembro de 2023, a Companhia e suas controladas concluíram que todas as exigências foram legalmente atendidas.

Brisanet Serviços de Telecomunicações S.A. e Consolidado

Notas explicativas às informações contábeis intermediárias--Continuação
30 de junho de 2024
(Valores expressos em milhares de reais)

13. Direito de uso e obrigações de arrendamentos

Contratos por prazo e taxa de desconto

A movimentação de saldos das obrigações de arrendamento é apresentada no quadro abaixo:

	Controladora		Consolidado	
	30/06/2024	30/06/2023	30/06/2024	30/06/2023
Saldo inicial	46.330	38.664	46.543	38.853
Juros apropriados	4.037	2.833	4.057	2.846
Adição por novos contratos	54.437	38.492	54.819	38.672
Contraprestação paga	(25.391)	(25.520)	(25.646)	(25.586)
Juros pagos	(2.588)	(1.651)	(2.608)	(1.664)
Saldo final	76.825	52.818	77.165	53.121
Circulante	38.933	27.781	39.224	27.970
Não circulante	37.892	25.037	37.941	25.151

Os contratos da Companhia e controladas possuem prazo de pagamento de 2 a 10 anos com taxa média de desconto 7,18%.

Segue a análise de maturidade dos contratos, prestações não descontadas, conciliadas com os saldos em 30 de junho de 2024 e 31 de dezembro de 2023:

	Controladora		Consolidado	
	30/06/2024	31/12/2023	30/06/2024	31/12/2023
Vencimento das prestações				
2024	32.918	15.643	33.274	15.643
2025	17.014	11.789	17.014	11.789
2026 em diante	32.517	24.036	32.516	24.268
Valores não descontados	82.449	51.468	82.804	51.700
Juros embutidos	(5.624)	(5.138)	(5.639)	(5.157)
Saldo obrigações de arrendamento	76.825	46.330	77.165	46.543

A movimentação do saldo do ativo de direito de uso está evidenciada a seguir:

	Controladora		Consolidado	
	30/06/2024	30/06/2023	30/06/2024	30/06/2023
Saldo inicial	43.635	36.281	43.839	36.479
Adição por novos contratos	54.437	38.492	54.819	38.672
Despesa de amortização	(24.747)	(23.523)	(25.005)	(23.604)
Saldo final	73.325	51.250	73.653	51.547

A seguir é apresentado quadro indicativo do direito potencial de PIS/COFINS a recuperar embutido na contraprestação de arrendamento/locação, conforme os períodos previstos para pagamento. Saldos não descontados e saldos descontados a valor presente:

Brisanet Serviços de Telecomunicações S.A. e Consolidado

Notas explicativas às informações contábeis intermediárias--Continuação

30 de junho de 2024

(Valores expressos em milhares de reais)

13. Direito de uso e obrigações de arrendamentos--Continuação

Contratos por prazo e taxa de desconto--Continuação

Fluxos de caixa	Consolidado	
	Nominal	Ajustado a valor presente
Contraprestação de arrendamento	82.804	77.165
PIS/COFINS potencial (9,25%)	(7.659)	(7.138)

Informações adicionais requeridas pelo Ofício Circular/CVM/SNC/SEP/nº 02/2019

A Companhia e suas controladas, em plena conformidade com a NBC TG 06 (R3), na mensuração e na remensuração de suas obrigações de arrendamento e do direito de uso, procedeu ao uso da técnica de fluxo de caixa sem considerar a inflação futura projetada nos fluxos a serem descontados, conforme vedação imposta pela NBC TG 06 (R3). Tal vedação pode gerar distorções relevantes nas informações prestadas, dada a realidade atual das taxas de juros de longo prazo no ambiente econômico brasileiro.

Assim, para resguardar a representação fidedigna da informação, e para atender orientação da CVM através do Ofício Circular/CVM/SNC/SEP/nº 02/2019, visando preservar os investidores do mercado brasileiro, são apresentados os saldos comparativos das obrigações de arrendamento, e do direito de uso, bem como as despesas financeiras e de depreciação em 30 de junho de 2024 e 31 de dezembro de 2023, conforme segue:

	Consolidado	
	30/06/2024	31/12/2023
Direito de uso líquido		
NBC TG06(R3) / IFRS 16	73.653	43.839
Valores com inflação futura	76.768	45.864
Varição	3.115	2.025
Obrigações de arrendamento		
NBC TG06(R3) / IFRS 16	77.165	46.543
Valores com inflação futura	80.429	48.693
Varição	3.264	2.150
Despesa financeira		
NBC TG06(R3) / IFRS 16	(4.057)	(5.703)
Valores com inflação futura	(4.228)	(5.966)
Varição	(171)	(263)
Despesa depreciação		
NBC TG06(R3) / IFRS 16	(25.005)	(47.554)
Valores com inflação futura	(26.062)	(49.751)
Varição	(1.057)	(2.197)

Brisanet Serviços de Telecomunicações S.A. e Consolidado

Notas explicativas às informações contábeis intermediárias--Continuação

30 de junho de 2024

(Valores expressos em milhares de reais)

14. Obrigações trabalhistas e sociais

	Controladora		Consolidado	
	30/06/2024	31/12/2023	30/06/2024	31/12/2023
Salários e ordenados	(17.894)	(15.249)	(17.997)	(15.339)
Encargos sociais sobre salários e ordenados	(10.821)	(9.274)	(10.877)	(9.324)
Provisão de férias e 13º salário	(33.459)	(21.003)	(33.692)	(21.134)
Encargos sociais sobre provisão de férias e 13º salário	(12.995)	(7.395)	(13.072)	(7.442)
Outros	(72)	(181)	(73)	(181)
	(75.241)	(53.102)	(75.711)	(53.420)

15. Provisão para contingência

A movimentação da provisão para contingências está demonstrada a seguir:

	Controladora e Consolidado			
	Trabalhista	Tributária	Cível	Total
Saldo em 31 de dezembro de 2022	1.098	423	51	1.572
Incorporação	1.381	285	-	1.666
Constituição	9.801	374	1.597	11.772
Reversão	(4.682)	(570)	(705)	(5.957)
Baixa	(1.001)	-	-	(1.001)
Saldo em 30 de junho de 2023	6.597	512	943	8.052
Saldo em 31 de dezembro de 2023	10.226	383	934	11.543
Constituição	5.607	83	383	6.073
Reversão	(3.592)	(83)	(193)	(3.868)
Baixa	(400)	-	-	(400)
Saldo em 30 de junho de 2024	11.841	383	1.124	13.348

O saldo de processos de natureza tributário, cível e trabalhista para os quais foram considerados como perda possível é no montante de R\$94.407 (R\$56.029 em 31 de dezembro de 2023). A estimativa de perdas possíveis refere-se em suma aos processos tributários, entre os quais, R\$83.153 estão relacionados a ações judiciais que abordam o tema da inclusão de Serviço de Valor Adicionado na base de cálculo do ICMS sobre o Serviço de Comunicação Multimídia.

A Companhia mantém valores em depósitos judiciais no montante de R\$7.683 (R\$7.623 em 31 de dezembro de 2023)

Brisanet Serviços de Telecomunicações S.A. e Consolidado

Notas explicativas às informações contábeis intermediárias--Continuação

30 de junho de 2024

(Valores expressos em milhares de reais)

16. Outras contas a pagar

	Controladora		Consolidado	
	30/06/2024	31/12/2023	30/06/2024	31/12/2023
Autorização para uso de radiofrequência (5G) (a)	185.135	177.676	185.135	177.676
Licença de radiofrequência - LTE (4G) (b)	2.117	2.074	2.117	2.074
(-) Ajuste a valor presente	(221)	(213)	(221)	(213)
Outras obrigações a pagar (c)	27.785	13.342	27.880	13.430
	214.816	192.879	214.911	192.967
Circulante	36.740	22.039	36.834	22.126
Não circulante	178.076	170.840	178.077	170.841

(a) Obrigação a pagar referente ao direito de uso de radiofrequências (5G), adquirido através do leilão da radiofrequência 5G.

(b) Obrigação a pagar referente ao direito de uso de radiofrequências (4G), adquirido em 2018 com um prazo de vigência de 15 anos de uso.

(c) No consolidado, refere-se a adiantamentos de clientes, obrigações junto a convênios (saúde e odontológico) e outras provisões.

17. Subvenções governamentais

A Companhia possui os seguintes benefícios fiscais:

Subvenção governamental	Benefício concedido	Nota	Valor registrado no resultado do período	
			30/06/2024	30/06/2023
Federal – SUDENE Prazo de vigência de 01/2018 a 12/2027.	Redução do imposto de renda e adicionais não restituíveis em 75%.	Nota 22	1.129	4.341
Federal - Programa de Alimentação do Trabalhador (PAT) Prazo de vigência indeterminado.	Dedução direta no Imposto de Renda, limitada a 4% do imposto devido (sem o adicional) em cada período-base de apuração. O valor calculado deve ser o menor entre 15% da soma das despesas de custeio realizadas com o PAT e 15% de R\$1,99 (em reais) multiplicado pelo número de refeições fornecidas no período.	Nota 22	110	268
Federal - Reinvestimento - Banco do Nordeste Prazo de vigência de 01/2022 a 12/2023.	Reinvestir em seus projetos próprios de modernização e complementação de equipamentos, 30% do Imposto de Renda devido.	Nota 22	-	298
Federal - Lei Rouanet Prazo de vigência indeterminado.	Dedução dos valores destinados a projetos de incentivo à cultura por meio de doação ou patrocínio limitado em até 4% do imposto devido.	Nota 22	73	130
Estadual - ICMS PB de 01/06/2020 a 01/06/2030 CE de 01/09/2020 a indeterminado (renovação anual) PE de 01/04/2022 a indeterminado (renovação semestral)	Redução em 75% do valor do ICMS nas receitas internas de cada estado.	Nota 19	38.988	33.186
	Exclusão permanente dos benefícios fiscais referidos ao ICMS.	Nota 22	-	5.742
	Exclusão temporária dos benefícios fiscais referidos ao ICMS.	Nota 22	5.920	-

Brisanet Serviços de Telecomunicações S.A. e Consolidado

Notas explicativas às informações contábeis intermediárias--Continuação
30 de junho de 2024
(Valores expressos em milhares de reais)

18. Patrimônio líquido (Controladora)

a) Capital social

O capital social subscrito e integralizado em 30 de junho de 2024 e 31 de dezembro de 2023 é de R\$1.343.246 representado por 1.368.739.142 ações, sem valor nominal.

<u>Acionistas</u>	<u>Ações</u>	<u>Representatividade</u>
Brisanet Participações S.A.	1.368.735.472	99,99%
José Roberto Nogueira	3.670	0,01%
Total	<u>1.368.739.142</u>	<u>100%</u>

b) Reservas de lucros

Reserva legal: é constituída com base em 5% do lucro líquido do exercício, limitada a 20% do capital social, conforme legislação societária em vigor.

Retenção de lucros: a administração da Companhia submete para aprovação da Assembleia Geral Ordinária (AGO) a alocação de parcela remanescente do lucro líquido do exercício para orçamento de capital para expansão dos negócios da Companhia.

Reserva de incentivo fiscal: conforme comentado na Nota 17, a Companhia é beneficiária de incentivo fiscal concedido pelos estados do Ceará e Paraíba com a redução de 75% do ICMS devido em cada estado. Possui também redução de 75% do imposto de renda e adicionais até 31 de dezembro de 2027, calculado sobre o lucro da exploração.

Reserva de retenção de lucros: é constituída com o objetivo de reter parte dos lucros auferidos pela Companhia, com base em um orçamento de capital devidamente aprovado, conforme o disposto no artigo 196 da Lei nº 6.404/1976 (Lei das Sociedades por Ações). Essa reserva tem por finalidade garantir que a empresa possa financiar seu plano de investimentos futuros e outros projetos estratégicos, sem a necessidade imediata de distribuição de dividendos ou captação de recursos externos.

Em conformidade com a legislação vigente, o saldo desta reserva não poderá exceder o montante do orçamento de capital aprovado, sendo que qualquer excedente deverá ser destinado à distribuição de dividendos ou à constituição de outras reservas, conforme deliberação dos acionistas.

Brisanet Serviços de Telecomunicações S.A. e Consolidado

Notas explicativas às informações contábeis intermediárias--Continuação

30 de junho de 2024

(Valores expressos em milhares de reais)

18. Patrimônio líquido (Controladora)

c) Distribuição de lucro

Do resultado do exercício serão deduzidos, antes de qualquer participação, os prejuízos acumulados, se houver, e a provisão do imposto de renda e contribuição social sobre o lucro. O prejuízo do exercício será obrigatoriamente absorvido pelos lucros acumulados, pelas reservas de lucros e pela reserva legal, desta forma após reconhecimento da reserva legal e da reserva de incentivo fiscal, 25% (vinte e cinco por cento), no mínimo, serão destinados para o pagamento do dividendo mínimo obrigatório devido aos acionistas.

	<u>30/06/2024</u>	<u>31/12/2023</u>
Saldo inicial	59.823	4.872
Incorporação	-	(6.175)
Lucro exercício	-	172.493
Reserva legal	-	(8.626)
Reserva de incentivos fiscais	-	(78.427)
Distribuição de lucros	(61.128)	(18.774)
Juros sobre Capital Próprio	38.955	(5.540)
Saldo final	37.650	59.823

19. Receita operacional líquida

	<u>Consolidado</u>			
	<u>01/04/2024 a</u> <u>30/06/2024</u>	<u>01/04/2023 a</u> <u>30/06/2023</u>	<u>01/01/2024 a</u> <u>30/06/2024</u>	<u>01/01/2023 a</u> <u>30/06/2023</u>
Receita bruta de vendas				
Serviços prestados	386.392	335.791	759.990	663.806
Revendas de mercadorias	57	740	307	862
	386.449	336.531	760.297	664.668
Deduções da receita bruta				
(-) Impostos sobre o faturamento	(59.656)	(53.214)	(118.413)	(105.567)
Benefícios fiscais (Nota 17)	19.660	16.890	38.988	33.186
	(39.996)	(36.324)	(79.425)	(72.381)
Receita operacional líquida	346.453	300.207	680.872	592.287

Brisanet Serviços de Telecomunicações S.A. e Consolidado

Notas explicativas às informações contábeis intermediárias--Continuação
30 de junho de 2024
(Valores expressos em milhares de reais)

20. Custos e despesas operacionais por natureza e função

	Controladora					Controladora				
	01/04/2024 a 30/06/2024					01/04/2023 a 30/06/2023				
	Custos dos serviços vendidos	Despesas administrativas	Despesas comerciais	Outras despesas e receita operacionais líquidas	Total	Custos dos serviços vendidos	Despesas administrativas	Despesas comerciais	Outras despesas e receita operacionais líquidas	Total
	(205.788)	(47.795)	(55.195)	10.270	(298.508)	(157.489)	(28.641)	(42.492)	(1.395)	(230.017)
Por natureza:										
Interconexão e meios de conexão	(13.283)	-	-	-	(13.283)	(9.364)	-	-	-	(9.364)
Custos diretos de conectividade (Link)	(5.968)	-	-	-	(5.968)	(4.241)	-	-	-	(4.241)
Custos indiretos de direito de passagem (postes)	(20.285)	-	-	-	(20.285)	(19.711)	-	-	-	(19.711)
Salários e ordenados	(38.059)	(21.481)	(19.902)	-	(79.442)	(29.461)	(13.579)	(13.139)	-	(56.179)
Serviços de terceiros	(6.382)	(5.198)	(1.363)	-	(12.943)	(3.010)	(2.756)	(2.085)	-	(7.851)
Publicidade e propaganda	-	-	(7.974)	-	(7.974)	-	-	(6.611)	-	(6.611)
Depreciação e amortização	(93.452)	(4.978)	(651)	-	(99.081)	(75.848)	(3.129)	(580)	-	(79.557)
Impostos, taxas e contribuições	-	-	-	(2.151)	(2.151)	-	-	-	(3.733)	(3.733)
Energia elétrica e água	(4.595)	(817)	(8)	-	(5.420)	(2.768)	(553)	(4)	-	(3.325)
Materiais e manutenção	(5.346)	(2.613)	(252)	-	(8.211)	(3.569)	(584)	(130)	-	(4.283)
Outros gastos com pessoal	(6.989)	(3.154)	(3.311)	-	(13.454)	(4.035)	(1.781)	(1.824)	-	(7.640)
Provisão para perdas de créditos esperadas	-	-	(17.969)	-	(17.969)	-	-	(17.439)	(59)	(17.498)
Provisão para contingência	-	-	-	(584)	(584)	-	-	-	(762)	(762)
Serviços de manutenção de sistemas	(5.605)	(3.381)	(1.684)	-	(10.670)	(2.292)	(2.847)	(363)	-	(5.502)
Outros	(5.824)	(6.173)	(2.081)	13.005	(1.073)	(3.190)	(3.412)	(317)	3.159	(3.760)
	(396.718)	(89.841)	(107.949)	10.693	(583.815)	(308.296)	(54.846)	(77.864)	(12.789)	(453.795)
Por natureza:										
Interconexão e meios de conexão	(26.161)	-	-	-	(26.161)	(17.317)	-	-	-	(17.317)
Custos diretos de conectividade (Link)	(11.285)	-	-	-	(11.285)	(9.694)	-	-	-	(9.694)
Custos indiretos de direito de passagem (postes)	(40.611)	-	-	-	(40.611)	(40.055)	-	-	-	(40.055)
Salários e ordenados	(73.471)	(42.222)	(37.906)	-	(153.599)	(57.593)	(26.582)	(25.016)	-	(109.191)
Serviços de terceiros	(11.502)	(9.418)	(2.977)	-	(23.897)	(5.450)	(5.377)	(4.443)	-	(15.270)
Publicidade e propaganda	-	-	(16.579)	-	(16.579)	-	-	(13.482)	-	(13.482)
Depreciação e amortização	(181.691)	(9.648)	(1.333)	-	(192.672)	(147.156)	(6.150)	(1.118)	-	(154.424)
Impostos, taxas e contribuições	-	-	-	(3.880)	(3.880)	-	-	-	(6.617)	(6.617)
Energia elétrica e água	(8.539)	(1.596)	(17)	-	(10.152)	(5.268)	(1.094)	(6)	-	(6.368)
Materiais e manutenção	(11.162)	(4.707)	(488)	-	(16.357)	(7.412)	(1.024)	(306)	-	(8.742)
Outros gastos com pessoal	(13.532)	(5.905)	(6.302)	-	(25.739)	(8.326)	(3.515)	(3.469)	-	(15.310)
Provisão para perdas de créditos esperadas	-	-	(36.614)	-	(36.614)	-	-	(28.914)	-	(28.914)
Provisão para contingência	-	-	-	(2.205)	(2.205)	-	-	-	(5.815)	(5.815)
Serviços de manutenção de sistema	(10.000)	(5.847)	(2.418)	-	(18.265)	(4.071)	(4.826)	(565)	-	(9.462)
Outros	(8.764)	(10.498)	(3.315)	16.778	(5.799)	(5.954)	(6.278)	(545)	(357)	(13.134)

Brisanet Serviços de Telecomunicações S.A. e Consolidado

Notas explicativas às informações contábeis intermediárias--Continuação

30 de junho de 2024

(Valores expressos em milhares de reais)

20. Custos e despesas operacionais por natureza e função--Continuação

	Consolidado					Consolidado				
	01/04/2024 a 30/06/2024					01/04/2023 a 30/06/2023				
	Custos dos serviços vendidos	Despesas administrativas	Despesas comerciais	Outras despesas e receita operacionais líquidas	Total	Custos dos serviços vendidos	Despesas administrativas	Despesas comerciais	Outras despesas e receita operacionais líquidas	Total
	(206.397)	(48.176)	(55.608)	10.305	(299.876)	(157.742)	(28.898)	(42.943)	(1.387)	(230.970)
Por natureza:										
Interconexão e meios de conexão	(13.283)	-	-	-	(13.283)	(9.364)	-	-	-	(9.364)
Custos diretos de conectividade (Link)	(5.968)	-	-	-	(5.968)	(4.241)	-	-	-	(4.241)
Custos indiretos de direito de passagem (postes)	(20.285)	-	-	-	(20.285)	(19.711)	-	-	-	(19.711)
Salários e ordenados	(38.242)	(21.713)	(20.100)	-	(80.055)	(29.605)	(13.743)	(13.384)	-	(56.732)
Serviços de terceiros	(6.382)	(5.205)	(1.363)	-	(12.950)	(3.010)	(2.761)	(2.086)	-	(7.857)
Publicidade e propaganda	-	-	(8.046)	-	(8.046)	-	-	(6.701)	-	(6.701)
Depreciação e amortização	(93.813)	(5.043)	(653)	-	(99.509)	(75.866)	(3.178)	(580)	-	(79.624)
Impostos, taxas e contribuições	-	-	-	(2.156)	(2.156)	-	-	-	(3.737)	(3.737)
Energia elétrica e água	(4.595)	(826)	(8)	-	(5.429)	(2.768)	(560)	(4)	-	(3.332)
Materiais e manutenção	(5.369)	(2.619)	(256)	-	(8.244)	(3.573)	(589)	(130)	-	(4.292)
Outros gastos com pessoal	(7.024)	(3.197)	(3.360)	-	(13.581)	(4.098)	(1.800)	(1.886)	-	(7.784)
Provisão para perdas de créditos esperadas	-	-	(18.034)	-	(18.034)	-	-	(17.476)	(59)	(17.535)
Provisão para contingência	-	-	-	(584)	(584)	-	-	-	(762)	(762)
Serviços de manutenção de sistema	(5.605)	(3.381)	(1.684)	-	(10.670)	(2.293)	(2.846)	(363)	-	(5.502)
Outros	(5.831)	(6.192)	(2.104)	13.045	(1.082)	(3.213)	(3.421)	(333)	3.171	(3.796)

	Consolidado					Consolidado				
	01/01/2024 a 30/06/2024					01/01/2023 a 30/06/2023				
	Custos dos serviços vendidos	Despesas administrativas	Despesas comerciais	Outras despesas e receita operacionais líquidas	Total	Custos dos serviços vendidos	Despesas administrativas	Despesas comerciais	Outras despesas e receita operacionais líquidas	Total
	(397.872)	(90.557)	(108.757)	10.757	(586.429)	(308.807)	(55.292)	(78.730)	(12.791)	(455.620)
Por natureza:										
Interconexão e meios de conexão	(26.161)	-	-	-	(26.161)	(17.317)	-	-	-	(17.317)
Custos diretos de conectividade (Link)	(11.285)	-	-	-	(11.285)	(9.694)	-	-	-	(9.694)
Custos indiretos de direito de passagem (postes)	(40.611)	-	-	-	(40.611)	(40.055)	-	-	-	(40.055)
Salários e ordenados	(73.828)	(42.652)	(38.271)	-	(154.751)	(57.940)	(26.864)	(25.531)	-	(110.335)
Serviços de terceiros	(11.502)	(9.432)	(2.977)	-	(23.911)	(5.450)	(5.385)	(4.444)	-	(15.279)
Publicidade e propaganda	-	-	(16.777)	-	(16.777)	-	-	(13.654)	-	(13.654)
Depreciação e amortização	(182.345)	(9.779)	(1.336)	-	(193.460)	(147.180)	(6.237)	(1.118)	-	(154.535)
Impostos, taxas e contribuições	-	-	-	(3.888)	(3.888)	-	-	-	(6.622)	(6.622)
Energia elétrica e água	(8.539)	(1.616)	(17)	-	(10.172)	(5.268)	(1.102)	(8)	-	(6.378)
Materiais e manutenção	(11.194)	(4.717)	(492)	-	(16.403)	(7.414)	(1.029)	(307)	-	(8.750)
Outros gastos com pessoal	(13.599)	(5.977)	(6.393)	-	(25.969)	(8.436)	(3.555)	(3.590)	-	(15.581)
Provisão para perdas de créditos esperadas	-	-	(36.730)	-	(36.730)	-	-	(28.951)	-	(28.951)
Provisão para contingência	-	-	-	(2.205)	(2.205)	-	-	-	(5.815)	(5.815)
Serviços de manutenção de sistema	(10.000)	(5.847)	(2.419)	-	(18.266)	(4.071)	(4.826)	(565)	-	(9.462)
Outros	(8.808)	(10.537)	(3.345)	16.850	(5.840)	(5.982)	(6.294)	(562)	(354)	(13.192)

Brisanet Serviços de Telecomunicações S.A. e Consolidado

Notas explicativas às informações contábeis intermediárias--Continuação

30 de junho de 2024

(Valores expressos em milhares de reais)

21. Resultado financeiro

	Controladora			
	01/04/2024 a 30/06/2024	01/04/2023 a 30/06/2023	01/01/2024 a 30/06/2024	01/01/2023a 30/06/2023
Despesas financeiras				
Juros sobre empréstimos e financiamentos, debêntures e notas promissórias	(31.628)	(32.613)	(67.500)	(74.685)
Juros moratórios e multas	(147)	(254)	(521)	(324)
Variações cambiais passivas	(7.118)	(2.906)	(9.494)	(6.137)
Despesas bancárias	(1.583)	(1.294)	(3.084)	(2.663)
Juros - Arrendamentos	(1.853)	(1.467)	(3.578)	(2.833)
Impostos sobre operações financeiras	(97)	(70)	(204)	(168)
Tarifas de cobranças	(446)	(438)	(887)	(856)
Juros sobre parcelamentos	(444)	(67)	(867)	(88)
Operações com derivativos swap	(7.274)	(4.864)	(8.940)	(9.782)
Outros	(541)	(21)	(898)	(265)
	(51.131)	(43.994)	(95.973)	(97.801)
Receitas financeiras				
Receitas de juros ativos recebidos	6.459	4.174	11.412	7.602
Rendimentos de aplicações financeiras	10.665	14.886	23.728	32.586
Variações cambiais ativas	54	3.049	198	7.950
Operações com derivativos swap	8.867	1.951	11.122	4.386
Outras receitas financeiras	1.245	8	3.900	300
	27.290	24.068	50.360	52.824
Resultado financeiro	(23.841)	(19.926)	(45.613)	(44.977)

	Consolidado			
	01/04/2024 a 30/06/2024	01/04/2023 a 30/06/2023	01/01/2024 a 30/06/2024	01/01/2023a 30/06/2023
Despesas financeiras				
Juros sobre empréstimos e financiamentos, debêntures e notas promissórias	(31.728)	(32.673)	(67.701)	(74.810)
Juros moratórios e multas	(147)	(260)	(521)	(330)
Variações cambiais passivas	(7.118)	(2.906)	(9.494)	(6.137)
Despesas bancárias	(1.590)	(1.296)	(3.099)	(2.666)
Juros - Arrendamentos	(1.862)	(1.474)	(3.598)	(2.846)
Impostos sobre operações financeiras	(97)	(70)	(204)	(168)
Tarifas de cobranças	(446)	(438)	(887)	(856)
Juros sobre parcelamentos	(444)	(67)	(867)	(88)
Operações com derivativos swap	(7.274)	(4.864)	(8.941)	(9.782)
Outros	(541)	(20)	(906)	(265)
	(51.247)	(44.068)	(96.218)	(97.948)
Receitas financeiras				
Receitas de juros ativos recebidos	6.478	4.182	11.447	7.612
Rendimentos de aplicações financeiras	10.666	14.886	23.728	32.587
Variações cambiais ativas	54	3.049	198	7.950
Operações com derivativos swap	8.867	1.951	11.122	4.386
Outras receitas financeiras	1.246	8	3.903	300
	27.311	24.076	50.398	52.835
Resultado financeiro	(23.936)	(19.992)	(45.820)	(45.113)

Brisanet Serviços de Telecomunicações S.A. e Consolidado

Notas explicativas às informações contábeis intermediárias--Continuação

30 de junho de 2024

(Valores expressos em milhares de reais)

22. Imposto de renda e contribuição social sobre o lucro

Em 30 de junho de 2024 e 30 de junho de 2023, o imposto de renda e a contribuição social foram apurados de acordo com as sistemáticas de “Lucro real”, sendo que, o imposto de renda foi calculado sobre a alíquota de 15%, acrescido do adicional de 10% para os lucros que excederem a R\$60 no período de 3 meses, enquanto a contribuição social, foi computada sobre a alíquota de 9%.

A despesa com imposto de renda e a contribuição social correntes apresentam os seguintes valores:

	Controladora			
	01/04/2024 a 30/06/2024	01/04/2023 a 30/06/2023	01/01/2024 a 30/06/2024	01/01/2023 a 30/06/2023
Regime de tributação lucro real:				
Imposto de renda e contribuição social correntes	(1.932)	(3.043)	(6.219)	(15.412)
Imposto de renda e contribuição social diferidos	(2.820)	(3.905)	(4.888)	(7.317)
Benefício fiscal - Redução de imposto de renda (Nota 17)	95	2.101	1.129	4.341
Incentivo fiscal - PAT (Nota 17)	(10)	122	110	268
Incentivo fiscal - Reinvestimento e Lei Rouanet (Nota 17)	6	263	73	428
Total das despesas de imposto de renda e contribuição social	(4.661)	(4.462)	(9.795)	(17.692)
	Consolidado			
	01/04/2024 a 30/06/2024	01/04/2023 a 30/06/2023	01/01/2024 a 30/06/2024	01/01/2023 a 30/06/2023
Regime de tributação lucro real:				
Imposto de renda e contribuição social correntes	(1.932)	(3.044)	(6.219)	(15.412)
Imposto de renda e contribuição social diferidos	(2.786)	(3.793)	(4.825)	(6.947)
Benefício fiscal - Redução de imposto de renda (Nota 17)	95	2.101	1.129	4.341
Incentivo fiscal - PAT (Nota 17)	(10)	122	110	268
Incentivo fiscal - Reinvestimento e Lei Rouanet (Nota 17)	6	263	73	428
Total das despesas de imposto de renda e contribuição social	(4.627)	(4.351)	(9.732)	(17.322)

Brisanet Serviços de Telecomunicações S.A. e Consolidado

Notas explicativas às informações contábeis intermediárias--Continuação

30 de junho de 2024

(Valores expressos em milhares de reais)

22. Imposto de renda e contribuição social sobre o lucro--Continuação

A composição do imposto de renda e contribuição social diferidos está demonstrada a seguir:

	Controladora		Consolidado	
	30/06/2024	31/12/2023	30/06/2024	31/12/2023
Ativo				
Prejuízo fiscal e base negativa de contribuição social	-	-	485	456
Diferenças temporárias sobre provisão para perdas de créditos esperadas	4.191	2.933	4.241	2.978
Diferenças temporárias sobre provisão para contingências	1.943	1.760	1.943	1.760
Diferenças temporárias sobre operações com derivativos	-	562	-	562
Diferenças temporárias arrendamento	-	90	30	96
Diferenças temporárias PPR	848	117	862	117
Diferenças temporárias sobre instalação e ativação de clientes	3.439	2.400	3.439	2.400
	10.421	7.862	11.000	8.369
Passivo				
Diferenças temporárias sobre despesas com comissões	(655)	-	(663)	-
Diferenças temporárias sobre operações com derivativos	(53)	-	(53)	-
Diferenças temporárias arrendamento	(820)	-	(820)	-
Diferença temporárias sobre subvenções	(5.920)	-	(5.920)	-
	(7.448)	-	(7.456)	-
Imposto de renda e contribuição social diferidos, líquidos (ativo)	2.973	7.862	3.544	8.369

A conciliação da despesa de imposto de renda e contribuição social está demonstrada a seguir:

	Controladora			
	01/04/2024 a 30/06/2024	01/04/2023 a 30/06/2023	01/01/2024 a 30/06/2024	01/01/2023 a 30/06/2023
Lucro antes do imposto de renda e da contribuição social	22.697	49.543	48.750	92.107
Alíquota vigente - combinada (34%)	34%	34%	34%	34%
Débito de IRPJ e CSLL, pelas alíquotas nominais	(7.717)	(16.814)	(16.575)	(31.316)
Diferenças permanentes				
Benefício fiscal - Redução de imposto de renda (Nota 17)	95	2.101	1.129	4.341
Incentivo fiscal - PAT (Nota 17)	(10)	122	110	268
Incentivo fiscal - Reinvestimento e Lei Rouanet (Nota 17)	6	263	73	428
Incentivo fiscal - Redução ICMS (Nota 17)	-	5.742	-	5.742
Diferença de alíquota de impostos diferidos (a)	2.506	2.760	5.015	(860)
Outras adições (exclusões) líquidas	459	1.364	453	3.705
	(4.661)	(4.462)	(9.795)	(17.692)
Despesas de Imposto de renda e contribuição social - Corrente	(1.841)	(557)	(4.907)	(10.375)
Despesas de Imposto de renda e contribuição social - Diferido	(2.820)	(3.905)	(4.888)	(7.317)
	(4.661)	(4.462)	(9.795)	(17.692)
Alíquota efetiva (%)	21%	9%	20%	19%

Brisanet Serviços de Telecomunicações S.A. e Consolidado

Notas explicativas às informações contábeis intermediárias--Continuação

30 de junho de 2024

(Valores expressos em milhares de reais)

22. Imposto de renda e contribuição social sobre o lucro--Continuação

	Consolidado			
	01/04/2024 a 30/06/2024	01/04/2023 a 30/06/2023	01/01/2024 a 30/06/2024	01/01/2023 a 30/06/2023
Lucro antes do imposto de renda e da contribuição social	22.615	49.127	48.546	91.015
Alíquota vigente - combinada (34%)	34%	34%	34%	34%
Débito de IRPJ e CSLL, pelas alíquotas nominais	(7.689)	(16.703)	(16.506)	(30.945)
Diferenças permanentes				
Benefício fiscal - Redução de imposto de renda (Nota 17)	95	2.101	1.129	4.341
Incentivo fiscal - PAT (Nota 17)	(10)	122	110	268
Incentivo fiscal - Reinvestimento e Lei Rouanet (Nota 17)	6	263	73	428
Incentivo fiscal - Redução ICMS (Nota 17)	-	5.743	-	5.743
Diferença de alíquota de impostos diferidos (a)	2.506	2.760	5.015	(860)
Outras adições (exclusões) líquidas	466	1.363	447	3.703
	(4.626)	(4.351)	(9.732)	(17.322)
Despesas de Imposto de renda e contribuição social - Corrente	(1.841)	(558)	(4.907)	(10.375)
Despesas de Imposto de renda e contribuição social - Diferido	(2.786)	(3.793)	(4.825)	(6.947)
	(4.627)	(4.351)	(9.732)	(17.322)
Alíquota efetiva (%)	21%	9%	20%	19%

(a) Refere-se ao efeito da diferença de alíquota gerada no reconhecimento dos impostos diferidos considerando a redução em 75% da alíquota do imposto de renda concedida por subvenção governamental (Nota 17).

23. Resultado por ação

O lucro básico por ação é calculado mediante a divisão do lucro atribuível aos acionistas da Companhia, pela quantidade média ponderada de ações ordinárias emitidas durante o período.

O lucro por ação diluído é calculado ajustando-se à média ponderada da quantidade de ações ordinárias em circulação supondo a conversão de todas as ações ordinárias potenciais que provocariam diluição. A Companhia não possui uma categoria de ações ordinárias potenciais que provocariam diluição.

	01/04/2024 a 30/06/2024	01/04/2023 a 30/06/2023	01/01/2024 a 30/06/2024	01/01/2023 a 30/06/2023
Lucro (prejuízo) atribuível aos acionistas da Companhia	18.036	44.991	38.955	74.415
Média ponderada da quantidade de ações ordinárias emitidas	1.368.739	1.358.573	1.368.739	1.348.285
Lucro básico e diluído por ação - em (R\$)	0,013	0,033	0,028	0,055

Brisanet Serviços de Telecomunicações S.A. e Consolidado

Notas explicativas às informações contábeis intermediárias--Continuação

30 de junho de 2024

(Valores expressos em milhares de reais)

24. Gerenciamento de riscos e instrumentos financeiros

a) Gerenciamento de capital

A administração da Companhia e suas controladas gerenciam seus recursos, com o objetivo de assegurar a continuidade dos negócios e maximizar sua aplicação na expansão de seus serviços, novas tecnologias, e financiamento de capital de giro, além de prover retorno aos acionistas.

A gestão de capital da Companhia e suas controladas compreendem a contratação de passivos financeiros com instituições financeiras, aplicação de recursos em caixa e equivalentes de caixa, títulos e valores mobiliários e patrimônio líquido.

Periodicamente a administração revisa a estrutura de capital da Companhia e de suas controladas, visando avaliar sua capacidade de liquidar os seus passivos, bem como monitora tempestivamente o prazo médio de fornecedores, tomando as ações julgadas como necessárias para assegurar seu equilíbrio financeiro.

Condizente com outras empresas do segmento, a Companhia monitora sua posição financeira com base no índice de alavancagem financeira. Esse índice corresponde a dívida líquida dividida pelo capital total. A dívida líquida, por sua vez, corresponde ao total de empréstimos subtraído do montante de caixa e equivalente de caixa. O capital total é apurado através da soma do patrimônio líquido com a dívida líquida.

Os índices de endividamento em 30 de junho de 2024 e 31 de dezembro de 2023 podem ser assim resumidas:

	Notas	Consolidado	
		30/06/2024	31/12/2023
Total dos empréstimos e financiamentos	12	282.598	304.004
Total de debêntures	13	915.097	897.704
Total de obrigações de arrendamentos	15	77.165	46.543
Total de derivativos	26	2.142	5.542
Menos: caixa e equivalentes de caixa	4	(152.295)	(323.210)
Menos: aplicações financeiras CP	4	(228.635)	(180.867)
Menos: derivativos	26	(2.817)	(1.609)
Dívida líquida	A	893.254	748.107
Total do patrimônio líquido		1.517.391	1.539.628
Patrimônio líquido mais dívida líquida	B	2.410.646	2.287.735
Índice de alavancagem financeira	A/B	37,05%	32,70%

Brisanet Serviços de Telecomunicações S.A. e Consolidado

Notas explicativas às informações contábeis intermediárias--Continuação
30 de junho de 2024
(Valores expressos em milhares de reais)

24. Gerenciamento de riscos e instrumentos financeiros--Continuação

b) Categoria dos instrumentos financeiros

	Controladora		Consolidado	
	30/06/2024	31/12/2023	30/06/2024	31/12/2023
Ativos financeiros ao custo amortizado:				
Aplicação financeira	228.635	180.867	228.635	180.867
Contas a receber de clientes	171.884	162.865	172.671	163.309
Ativos financeiros ao valor justo por meio do resultado				
Operações com derivativos	2.817	1.609	2.817	1.609
	403.336	345.341	404.123	345.785
Passivos financeiros ao custo amortizado:				
Fornecedores	139.052	95.611	139.175	95.693
Empréstimos e financiamentos	279.576	300.979	282.598	304.004
Debêntures	915.097	897.705	915.097	897.705
Obrigações de arrendamentos	76.825	38.939	77.165	46.543
Passivos financeiros ao valor justo por meio do resultado				
Operações com derivativos	2.142	5.542	2.143	5.542
	1.412.692	1.338.776	1.416.178	1.349.487

A administração da Companhia analisou e concluiu que seus instrumentos financeiros, os quais estão reconhecidos pelos seus valores contábeis, não apresentam variações significativas em relação aos respectivos valores justos de mercado. O valor justo dos ativos e passivos financeiros é incluído no valor pelo qual o instrumento poderia ser trocado em uma transação corrente entre partes dispostas a negociar, e não em uma venda ou liquidação forçada. Os seguintes métodos e premissas, entre outros, foram utilizados para estimar eventuais variações em relação ao valor justo dos ativos e passivos financeiros da Companhia e suas controladas:

- Aplicação financeira: estão apresentados ao seu valor contábil corrigidos pelos indicadores vigentes em cada aplicação.
- Contas a receber de clientes: são classificados como recebíveis e estão registrados pelos seus valores originais, sujeitos à provisão para perdas de créditos estimadas, quando aplicável.
- Operações com Derivativos: são contratos que têm um preço derivado de um ativo, baseados em uma previsão de taxa de referência ou índice.
- Fornecedores: decorrem de transações realizadas com terceiros para aquisição de bens e materiais necessários para o funcionamento da Companhia, com preços praticados a valor de mercado.
- Empréstimos e financiamentos: são avaliados ao custo amortizado pelo método da taxa efetiva de juros.

Brisanet Serviços de Telecomunicações S.A. e Consolidado

Notas explicativas às informações contábeis intermediárias--Continuação

30 de junho de 2024

(Valores expressos em milhares de reais)

24. Gerenciamento de riscos e instrumentos financeiros--Continuação

b) Categoria dos instrumentos financeiros--Continuação

- Debêntures: são valores mobiliários emitido pela Companhia, com prazo de vencimento, taxa de juros, forma de remuneração e com condições estabelecidas no momento da emissão dos títulos.

c) Risco de crédito

O saldo de clientes sujeito a risco de crédito está apresentado na Nota 4. A Companhia constituiu um saldo de provisão para perdas de créditos estimadas, no montante de R\$27.364 em 30 de junho de 2024 (R\$19.247 em 31 de dezembro de 2023), considerado suficiente pela administração para cobrir as perdas de créditos esperadas na realização de seu contas a receber de clientes. Nenhum cliente individualmente representa mais de 10% do saldo total de contas a receber.

d) Risco de mercado

O risco de mercado é o risco de que o valor justo dos fluxos de caixa futuros de um instrumento financeiro flutue devido a variações nos preços de mercado. O preço de mercado engloba o risco de taxa de juros. Instrumentos financeiros afetados pelo risco de mercado incluem empréstimos e financiamentos a pagar e depósitos mensurados ao valor justo através do resultado.

e) Risco de liquidez

A administração analisa as previsões contínuas das exigências de liquidez da Companhia e de suas controladas para assegurar que ela tenha caixa suficiente para sua operação. A administração entende que a Companhia tem plena capacidade de honrar seus compromissos financeiros. A Companhia avaliou sua posição de caixa atual e projetada e considera dispor de liquidez suficiente para seguir cumprindo com suas obrigações. O quadro abaixo analisa os passivos financeiros, por faixas de vencimento, correspondentes ao período remanescente entre a data da demonstração contábeis e a data contratual do vencimento.

	Consolidado					
	Total em 30/06/2024	Menos de 6 meses	Entre 6 e 12 meses	Entre 1 e 2 anos	Entre 2 e 5 anos	Mais de 5 anos
Fornecedores	139.175	28.006	111.169	-	-	-
Empréstimos e financiamentos	282.598	44.320	43.888	40.310	55.198	98.882
Derivativos	2.142	2.142	-	-	-	-
Debêntures	915.097	20.568	84.482	269.739	540.308	-
Obrigações de arrendamentos	77.165	33.274	5.950	18.831	17.685	1.425

Brisanet Serviços de Telecomunicações S.A. e Consolidado

Notas explicativas às informações contábeis intermediárias--Continuação

30 de junho de 2024

(Valores expressos em milhares de reais)

24. Gerenciamento de riscos e instrumentos financeiros--Continuação

e) Risco de liquidez--Continuação

	Consolidado					
	Total em 31/12/2023	Menos de 6 meses	Entre 6 e 12 meses	Entre 1 e 2 anos	Entre 2 e 5 anos	Mais de 5 anos
Fornecedores	95.693	80.942	14.751	-	-	-
Empréstimos e financiamentos	304.004	42.616	52.989	82.589	29.159	96.651
Derivativos	5.542	2.771	2.771	-	-	-
Debêntures	897.704	17.402	2.012	530.200	348.090	-
Obrigações de arrendamentos	46.543	7.281	7.330	18.976	12.850	106

f) Fatores de risco financeiro

A Companhia gerencia o risco de liquidez efetuando uma administração baseada em gestão de fluxo de caixa, buscando manter um nível de disponibilidades suficiente para atender às suas necessidades de curto prazo.

g) Risco cambial

Esse risco é proveniente das oscilações das taxas de câmbio sobre compromissos em moeda estrangeira. A Companhia utiliza de derivativos (contratos a termo de moeda estrangeira e swaps), registrados na conta de instrumentos financeiros de operações com derivativos com o propósito de mitigar riscos de perdas cambiais decorrentes de potenciais oscilações da moeda Real (R\$), em consonância com sua política de gerenciamento de risco cambial.

Instrumentos financeiros derivativos

Os derivativos, contratos a termo de moeda estrangeira, têm como contraparte uma instituição financeira e foram contratados para cobrir possíveis riscos nas operações de compra de bens do ativo imobilizados vindos do exterior. Os termos essenciais dos contratos de câmbio a termo foram negociados para estarem alinhados com os termos dos compromissos comerciais contratados em moeda estrangeira. Em 30 de junho de 2024, a Companhia apresenta um saldo a receber de R\$2.817 (R\$1.609 em 31 de dezembro de 2023), equivalentes a estimativa do ajuste positivo a ser recebido financeiramente no vencimento dos contratos, tendo por base seus valores justos de mercado naquela data.

Brisanet Serviços de Telecomunicações S.A. e Consolidado

Notas explicativas às informações contábeis intermediárias--Continuação
30 de junho de 2024
(Valores expressos em milhares de reais)

24. Gerenciamento de riscos e instrumentos financeiros--Continuação

g) Risco cambial--Continuação

Composição dos instrumentos financeiros

<u>Descrição</u>	<u>30/06/2024</u>	<u>31/12/2023</u>
Ativo		
Operações com derivativos a receber Swap	<u>2.817</u>	1.609
	<u>2.817</u>	<u>1.609</u>
Circulante	514	133
Não circulante	2.303	1.476
Passivo		
Operações com derivativos a receber Swap	<u>2.142</u>	5.542
	<u>2.142</u>	<u>5.542</u>
Circulante	2.142	5.542
Não circulante	-	-

Abaixo cronograma decorrente de operações de Swap:

	<u>30/06/2024</u>	<u>31/12/2023</u>
2024	422	133
2025	344	290
2026 em diante	<u>2.051</u>	1.186
	<u>2.817</u>	<u>1.609</u>

A Companhia possui instrumentos contratados para operações financeiras realizadas em moeda estrangeira na captação de recursos e financiamentos de importações. Em 30 de junho de 2024 e 31 de dezembro de 2023, as operações com derivativos representaram 2,16% (R\$6.091 / R\$282.598) e 3,51% (R\$10.675/R\$303.983) respectivamente, do seu endividamento bancário.

Para o período corrente, a Companhia adotou a política de contratar instrumentos de derivativos para proteção de operações financeiras realizadas em moeda estrangeira. Tais operações são realizadas com as mesmas operações de crédito de forma a evitar qualquer descasamento nas posições.

Brisanet Serviços de Telecomunicações S.A. e Consolidado

Notas explicativas às informações contábeis intermediárias--Continuação
30 de junho de 2024
(Valores expressos em milhares de reais)

24. Gerenciamento de riscos e instrumentos financeiros--Continuação

g) Risco cambial--Continuação

Composição dos instrumentos financeiros--Continuação

Em 30 de junho de 2024, o valor dos instrumentos financeiros de derivativos era de R\$2.817/R\$2.142 (R\$1.609/R\$5.542 em 2023), ativo e passivo respectivamente. A Companhia mensura seus passivos de empréstimos em moeda estrangeira ao custo amortizado, os quais estão protegidos por instrumentos financeiros derivativos (swaps). Para evitar descasamento contábil entre a mensuração dos passivos financeiros (custo amortizado e valor justo), a Companhia classificou tais instrumentos como passivos financeiros mensurados a valor justo.

Os ganhos (perdas) líquidos realizados e não realizados, sobre esses contratos durante o período findo em 30 de junho de 2024 foram registrados no resultado financeiro, e representaram uma perda líquida consolidada, no montante de R\$5.473 (perda líquida consolidada de R\$5.396 em 30 de junho de 2023).

h) Análise de sensibilidade das variações no CDI e USD

A administração gerencia a eventual exposição a oscilações de taxas de juros através de sua gestão de fluxo de caixa. A oscilação da taxa de câmbio tem impacto sobre os empréstimos e financiamentos e compromissos com fornecedores no exterior, os quais estão protegidos por instrumentos financeiros derivativos, em consonância com sua política de gerenciamento de riscos (conforme item g).

No quadro abaixo, são considerados três cenários, sendo (i) cenário atual (provável) que é aquele adotado pela Companhia, (ii) cenário com crescimento de 25% da variável do risco considerada e (iii) cenário com crescimento de 50% da variável do risco considerada. Foram incluídos, ainda, mais dois cenários com o efeito inverso demonstrando os efeitos com a redução de 25% (iv) e redução de 50% (v) dos indexadores de risco. Esses cenários foram definidos com base em hipóteses de alterações das variáveis chaves nas datas de vencimento dos respectivos contratos sujeitos a estes riscos. Vale lembrar que os cenários apresentados estão sujeitos a ajustes relevantes em função de variações de performance operacional da Companhia, que podem influenciar o seu nível de endividamento e liquidez.

Brisanet Serviços de Telecomunicações S.A. e Consolidado

Notas explicativas às informações contábeis intermediárias--Continuação

30 de junho de 2024

(Valores expressos em milhares de reais)

24. Gerenciamento de riscos e instrumentos financeiros--Continuação

h) Análise de sensibilidade das variações no CDI e USD--Continuação

Risco taxa de juros

30/06/2024			Controladora				
Instrumento/operação	Cenário Provável a.a.	Risco	Cenário I (atual)	Cenário II 25%	Cenário III 50%	Cenário IV -25%	Cenário V -50%
Capital de giro	13,07%	CDI	(9.067)	(11.333)	(13.600)	(6.800)	(4.533)
Capital de giro	0,46%	TLP	0	0	0	0	0
Financiamento imobilizado (FINEM)	6,71%	TLP	(913)	(1.141)	(1.369)	(685)	(456)
Financiamentos - TR	3,97%	TR	(6.616)	(8.270)	(9.924)	(4.962)	(3.308)
Debêntures – primeira emissão	6,23%	IPCA	(37.532)	(46.916)	(56.299)	28.149	(18.766)
Debêntures – segunda emissão	12,50%	CDI	(39.081)	(48.852)	(58.622)	29.311	(19.541)
Aplicação financeira	10,50%	CDI	39.527	49.409	59.290	29.645	19.763
Resultado projetado			(53.682)	(67.103)	(80.523)	0.262	(26.841)

31/12/2023			Controladora				
Instrumento/operação	Cenário Provável a.a.	Risco	Cenário I (atual)	Cenário II 25%	Cenário III 50%	Cenário IV -25%	Cenário V -50%
Capital de giro	11,57%	CDI	(11.456)	(14.320)	(17.184)	(8.592)	(5.728)
Capital de giro	6,26%	TLP	(20)	(25)	(30)	(15)	(10)
Financiamento imobilizado (FINEM)	6,68%	TLP	(1.137)	(1.421)	(1.706)	(853)	(569)
Financiamentos - TR	3,83%	TR	(5.874)	(7.343)	(8.811)	(4.406)	(2.937)
Debêntures – primeira emissão	6,25%	IPCA	(36.467)	(45.584)	(54.701)	(27.351)	(18.234)
Debêntures – segunda emissão	11,57%	CDI	(36.356)	(45.445)	(54.534)	(27.267)	(18.178)
Aplicação financeira	9,00%	CDI	45.357	56.696	68.036	34.018	22.679
Resultado projetado			(45.953)	(57.442)	(68.930)	(34.465)	(22.977)

Brisanet Serviços de Telecomunicações S.A. e Consolidado

Notas explicativas às informações contábeis intermediárias--Continuação

30 de junho de 2024

(Valores expressos em milhares de reais)

24. Gerenciamento de riscos e instrumentos financeiros--Continuação

h) Análise de sensibilidade das variações no CDI e USD--Continuação

Risco taxa de juros--Continuação

30/06/2024			Consolidado				
Instrumento/operação	Cenário	Risco	Cenário I	Cenário II	Cenário III	Cenário IV	Cenário V
	Provável a.a.		(atual)	25%	50%	-25%	-50%
Capital de giro	13,07%	CDI	(9.462)	(11.827)	(14.192)	(7.096)	(4.731)
Capital de giro	0,46%	TLP	0	0	0	0	0
Financiamento imobilizado (FINEM)	6,71%	TLP	(913)	(1.141)	(1.369)	(685)	(456)
Financiamentos - TR	3,97%	TR	(6.616)	(8.270)	(9.924)	(4.962)	(3.308)
Debêntures – primeira emissão	6,23%	IPCA	(37.532)	(46.916)	(56.299)	(28.149)	(18.766)
Debêntures – segunda emissão	12,50%	CDI	(39.081)	(48.852)	(58.622)	(29.311)	(19.541)
Aplicação financeira	10,50%	CDI	39.566	49.457	59.349	29.674	19.783
Resultado projetado			(54.038)	(67.548)	(81.057)	(40.529)	(27.019)

31/12/2023			Consolidado				
Instrumento/operação	Cenário	Risco	Cenário I	Cenário II	Cenário III	Cenário IV	Cenário V
	Provável a.a.		(atual)	25%	50%	-25%	-50%
Capital de giro	11,57%	CDI	(11.806)	(14.758)	(17.709)	(8.855)	(5.903)
Capital de giro	6,26%	TLP	(20)	(25)	(30)	(15)	(10)
Financiamento imobilizado (FINEM)	6,68%	TLP	(1.137)	(1.421)	(1.706)	(853)	(569)
Financiamentos - TR	3,83%	TR	(5.874)	(7.343)	(8.811)	(4.406)	(2.937)
Debêntures – primeira emissão	6,25%	IPCA	(36.467)	(45.584)	(54.701)	(27.351)	(18.234)
Debêntures – segunda emissão	11,57%	CDI	(36.356)	(45.445)	(54.534)	(27.267)	(18.178)
Aplicação financeira	9,00%	CDI	45.357	56.696	68.036	34.018	22.679
Resultado projetado			(46.303)	(57.879)	(69.455)	(34.728)	(23.152)

Brisanet Serviços de Telecomunicações S.A. e Consolidado

Notas explicativas às informações contábeis intermediárias--Continuação

30 de junho de 2024

(Valores expressos em milhares de reais)

24. Gerenciamento de riscos e instrumentos financeiros--Continuação

h) Análise de sensibilidade das variações no CDI e USD--Continuação

Risco cambial

<u>30/06/2024</u>	<u>Dólar</u>	<u>Risco</u>	<u>Controladora e Consolidado</u>		
			<u>Cenário atual</u>	<u>Cenário II</u>	<u>Cenário III</u>
<u>Instrumento/operação</u>	<u>provável</u>				
Fornecedor	5,21	Alta do dólar	-	(20.510)	(41.020)
Empréstimos e financiamentos	5,21	Alta do dólar	-	(7.613)	(15.227)
Resultado projetado			-	(28.123)	(56.247)

<u>31/12/2023</u>	<u>Dólar</u>	<u>Risco</u>	<u>Controladora e Consolidado</u>		
			<u>Cenário atual</u>	<u>Cenário II</u>	<u>Cenário III</u>
<u>Instrumento/operação</u>	<u>provável</u>				
Fornecedor	4,84	Alta do dólar	-	(8.450)	(16.900)
Empréstimos e financiamentos	4,84	Alta do dólar	-	(13.344)	(26.688)
Resultado projetado			-	(21.794)	(43.588)

i) Hierarquia de valor justo

A Companhia utiliza a seguinte hierarquia para determinar e divulgar o valor justo de instrumentos financeiros pela técnica de avaliação:

- Nível 1: preços cotados (sem ajustes) nos mercados ativos para ativos ou passivos idênticos;
- Nível 2: outras técnicas para as quais todos os dados que tenham efeito significativo sobre o valor justo registrado sejam observáveis, direta ou indiretamente; e
- Nível 3: técnicas que usam dados que tenham efeito significativo no valor justo registrado que não sejam baseados em dados observáveis no mercado ativo.

Brisanet Serviços de Telecomunicações S.A. e Consolidado

Notas explicativas às informações contábeis intermediárias--Continuação

30 de junho de 2024

(Valores expressos em milhares de reais)

24. Gerenciamento de riscos e instrumentos financeiros--Continuação

i) Hierarquia de valor justo--Continuação

	Consolidado				
	30/06/2024				
	Valor contábil	Valor justo	Nível 1	Nível 2	Nível 3
Ativos financeiros ao custo amortizado:					
Aplicação financeira	228.635	228.635	-	228.635	-
Contas a receber de clientes	172.671	172.671	-	172.671	-
Ativos financeiros ao valor justo por meio do resultado:					
Operações com derivativos	2.817	2.817	-	2.817	-
	404.123	404.123	-	404.123	-
Passivos financeiros ao custo amortizado:					
Fornecedores	139.175	139.175	-	139.175	-
Empréstimos e financiamentos	282.598	282.598	-	282.598	-
Debêntures	915.097	915.097	-	915.097	-
Passivos financeiros ao valor justo por meio do resultado:					
Operações com derivativos	2.142	2.142	-	2.142	-
	1.339.012	1.339.012	-	1.339.012	-

	Consolidado				
	31/12/2023				
	Valor contábil	Valor justo	Nível 1	Nível 2	Nível 3
Ativos financeiros ao custo amortizado:					
Aplicação financeira	180.867	180.867	-	180.867	-
Contas a receber de clientes	163.309	163.309	-	163.309	-
Ativos financeiros ao valor justo por meio do resultado:					
Operações com derivativos	1.609	1.609	-	1.609	-
	345.785	345.785	-	345.785	-
Passivos financeiros ao custo amortizado:					
Fornecedores	95.693	95.693	-	95.693	-
Empréstimos e financiamentos	304.004	304.004	-	304.004	-
Debêntures	897.704	897.704	-	897.704	-
Passivos financeiros ao valor justo por meio do resultado:					
Operações com derivativos	5.542	5.542	-	5.542	-
	1.302.943	1.302.943	-	1.302.943	-

Os ativos e passivos financeiros contabilizados pelo custo amortizado aproximam-se dos respectivos valores justos, pois são ajustados por provisões, valores presentes e/ou atualizados por taxas de mercado pós-fixadas.

Brisanet Serviços de Telecomunicações S.A. e Consolidado

Notas explicativas às informações contábeis intermediárias--Continuação

30 de junho de 2024

(Valores expressos em milhares de reais)

24. Gerenciamento de riscos e instrumentos financeiros--Continuação

j) Variações no passivo decorrentes de atividades de financiamento

As movimentações para o período findo em 30 de junho de 2024 dos passivos das atividades de financiamento da Companhia e suas controladas estão demonstradas a seguir:

	Controladora		
	30/06/2024		
	Empréstimos e financiamentos	Debêntures	Arrendamentos
Saldo inicial	300.979	897.704	46.330
Fluxos de caixa			
Caixa líquido aplicado nas atividades de financiamento	(23.086)	-	(25.391)
Caixa líquido aplicado nas atividades operacionais	(10.652)	(37.112)	(2.588)
Transação não caixa	1.618	31.928	54.437
Ajustes ao lucro			
Amortização de custos de captação	-	2.332	-
Juros e variações monetárias sobre arrendamentos, debêntures e empréstimos e financiamentos	10.718	20.245	4.037
Saldo final	279.577	915.097	76.825
	Controladora		
	30/06/2023		
	Empréstimos e financiamentos	Debêntures	Arrendamentos
Saldo inicial	349.160	864.009	38.664
Fluxos de caixa			
Caixa líquido aplicado nas atividades de financiamento	(82.501)	-	(25.520)
Caixa líquido aplicado nas atividades operacionais	(18.468)	(35.239)	(1.651)
Transação não caixa	(510)	38.077	38.492
Ajustes ao lucro			
Amortização de custos de captação	-	2.332	-
Juros e variações monetárias sobre arrendamentos, debêntures e empréstimos e financiamentos	17.109	19.577	2.833
Saldo final	264.790	888.756	52.818

Brisanet Serviços de Telecomunicações S.A. e Consolidado

Notas explicativas às informações contábeis intermediárias--Continuação

30 de junho de 2024

(Valores expressos em milhares de reais)

24. Gerenciamento de riscos e instrumentos financeiros--Continuação

j) Variações no passivo decorrentes de atividades de financiamento--Continuação

	Consolidado		
	30/06/2024		
	Empréstimos e financiamentos	Debêntures	Arrendamentos
Saldo inicial	304.004	897.704	46.543
Fluxos de caixa			
Caixa líquido aplicado nas atividades de financiamento	(23.085)	-	(25.646)
Caixa líquido aplicado nas atividades operacionais	(10.856)	(37.112)	(2.608)
Transação não caixa	1.314	31.928	55.281
Ajustes ao lucro			
Amortização de custos de captação	-	2.332	-
Juros e variações monetárias sobre arrendamentos, debêntures e empréstimos e financiamentos	11.221	20.245	3.595
Saldo final	282.598	915.097	77.165
	Consolidado		
	30/06/2023		
	Empréstimos e financiamentos	Debêntures	Arrendamentos
Saldo inicial	359.788	864.009	38.853
Fluxos de caixa			
Caixa líquido aplicado nas atividades de financiamento	(91.589)	-	(25.594)
Caixa líquido aplicado nas atividades operacionais	(19.280)	(35.239)	(1.664)
Transação não caixa	(510)	38.077	38.680
Ajustes ao lucro			
Amortização de custos de captação	-	2.332	-
Juros e variações monetárias sobre arrendamentos, debêntures e empréstimos e financiamentos	17.926	19.577	2.846
Saldo final	266.335	888.756	53.121

Brisanet Serviços de Telecomunicações S.A. e Consolidado

Notas explicativas às informações contábeis intermediárias--Continuação

30 de junho de 2024

(Valores expressos em milhares de reais)

25. Cobertura de seguros (Consolidado)

A administração da Companhia e suas controladas adotam a política de contratar seguros de diversas modalidades, cujas coberturas são consideradas suficientes pela administração e agentes seguradores para fazer face à ocorrência de sinistros.

As coberturas de seguros vigentes estão demonstradas a seguir:

	30/06/2024	31/12/2023
Imobilizado - Risco responsabilidade civil (Dólar)	US\$20.000	US\$20.000
Imobilizado - Risco responsabilidade civil (Real)	R\$7.769	R\$7.769
Imobilizado - Risco operacional (Dólar)	US\$5.200	US\$5.200
Imobilizado - Risco operacional (Real)	R\$1.800	R\$1.800
Outros bens e operações - Risco operacional (Real)	R\$385.578	R\$307.420

26. Transações que não envolvem caixas ou equivalentes de caixa

	Controladora		Consolidado	
	30/06/2024	30/06/2023	30/06/2024	30/06/2023
Capitalização de juros (Nota 8)	8.099	13.968	8.099	13.968
Capitalização de depreciação (Nota 8)	7.442	8.817	7.442	8.817
Adição de novos contratos de arrendamento (Nota 13)	54.437	38.492	54.819	36.672

27. Eventos subsequentes

Emissão de debêntures

Em 19 de julho de 2024, a Companhia concluiu a emissão de debentures em série única no valor de R\$ 600 milhões com vencimento em seis anos e amortização do principal em três parcelas anuais consecutivas, começando em 2028 e terminando em 2030. Os recursos serão destinados a capital de giro e para suportar o crescimento da operação móvel.

Em 21 de agosto de 2024, a Brisanet Participações S.A. e a Vortex Distribuidora de Títulos e Valores Mobiliários LTDA (Agente Fiduciário) celebraram um aditamento à Escritura de Emissão das debêntures emitidas em 10 de julho de 2024. O aditamento formaliza a Brisanet Serviços de Telecomunicações S.A. como fiadora, co-devedora solidária e principal pagadora das debêntures.

Brisanet Serviços de Telecomunicações S.A. e Consolidado

Notas explicativas às informações contábeis intermediárias--Continuação
30 de junho de 2024
(Valores expressos em milhares de reais)

27. Eventos subsequentes--Continuação

Acionistas

Em 23 de julho de 2024, a Companhia concluiu o resgate de 3.670 ações ordinárias, nominativas e sem valor nominal, do acionista José Roberto Nogueira, totalizando R\$ 4.010,88. Este valor foi calculado com base no valor patrimonial por ação apurado em 31 de março de 2024. O resgate foi realizado utilizando a conta de reserva de capital social da Companhia, sem implicar em redução do capital social. As ações resgatadas estão em conformidade com o disposto no artigo 44 da Lei das Sociedades por Ações.

Distribuição de dividendos

Após o encerramento do exercício social de 2023, foi realizada uma rerratificação na ata da Assembleia Geral Extraordinária (AGE) da Companhia, realizada em 1º de outubro de 2024. Esta rerratificação refere-se à distribuição de dividendos deliberada pela Assembleia Geral Ordinária, que ocorreu em 30 de abril de 2024, destinada à acionista Brisanet Participações S.A. A referida rerratificação visa assegurar a precisão das informações relacionadas à distribuição de dividendos.

* * *

DECLARAÇÃO DOS DIRETORES

Em atendimento ao disposto no artigo 27, parágrafo 1º, inciso V, da Resolução CVM nº 80 de 29 de março de 2022, os diretores da Brisanet Serviços de Telecomunicações S.A. (“Companhia”) infra-assinados declaram que revisaram, discutiram e concordam com as Informações Trimestrais da Companhia relativas ao período de três meses findo em 30 de junho de 2024.

Luciana Paulo Ferreira
Diretora de Relações com Investidores

José Roberto Nogueira
Diretor Presidente

João Paulo Estevam
Diretor Operacional

DECLARAÇÃO DOS DIRETORES

Em atendimento ao disposto no artigo 27, parágrafo 1º, inciso V, da Resolução CVM nº 80 de 29 de março de 2022, os diretores da Brisanet Serviços de Telecomunicações S.A. (“Companhia”) infra-assinados declaram que revisaram, discutiram e concordam com as conclusões expressas no Relatório de Revisão dos Auditores Independentes Ernst & Young Auditores Independentes S.S. Ltda. sobre as Informações Trimestrais da Companhia relativas ao período de três meses findo em 30 de junho de 2024.

Luciana Paulo Ferreira
Diretora de Relações com Investidores

José Roberto Nogueira
Diretor Presidente

João Paulo Estevam
Diretor Operacional