

Informações Trimestrais - ITR

Brisanet Participações S.A.

30 de junho de 2024

com Relatório sobre a Revisão de Informações Trimestrais (ITR)

Brisanet Participações S.A.

30 de junho de 2024

Índice

Comentários de desempenho	1
Relatório sobre a revisão das informações trimestrais	16
Informações contábeis intermediárias individuais e consolidadas revisadas	
Balanços patrimoniais	18
Demonstrações dos resultados	20
Demonstrações dos resultados abrangentes	21
Demonstrações das mutações do patrimônio líquido	22
Demonstrações dos fluxos de caixa	23
Demonstrações do valor adicionado	25
Notas explicativas às informações contábeis intermediárias	26
Declaração dos diretores sobre as informações trimestrais	67

DIVULGAÇÃO DE **RESULTADOS 2T24**

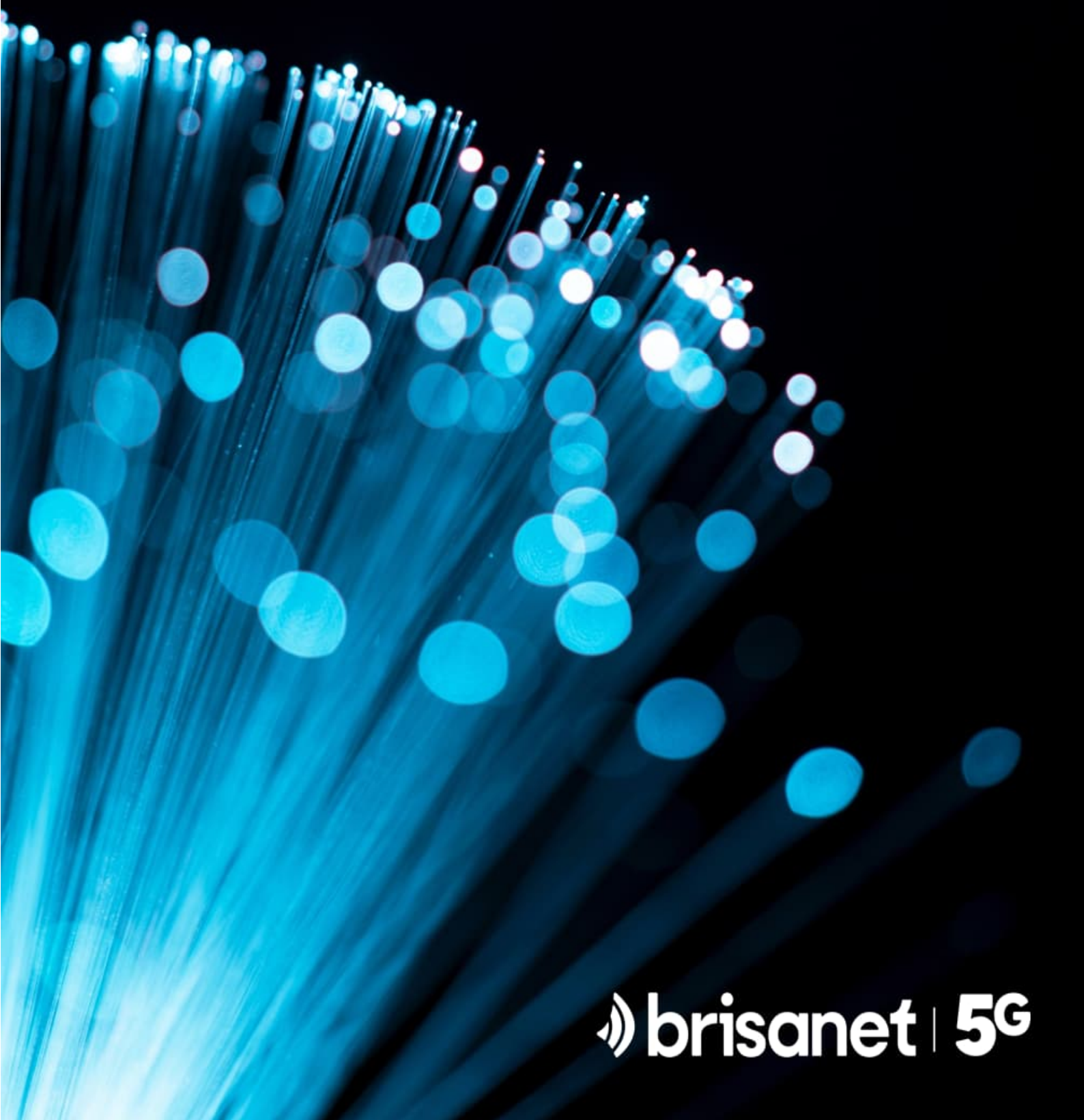

Brisanet registra geração de caixa operacional de R\$208 milhões no segundo trimestre

A **Brisanet Participações S.A.** (“Companhia” ou “Brisanet”, B3: BRIT3), maior provedor de banda larga fixa da região Nordeste, segundo o ranking da Anatel, anuncia hoje os seus resultados referentes ao segundo trimestre de 2024 (2T24) e dos seis primeiros meses do ano (1S24).

Com 25 anos de história, a Brisanet tem 28% de market share em fibra em 7² dos 9 estados do Nordeste (NE). O NE é a região do país com maior percentual de clientes em fibra óptica do país, com 85% do total de banda larga fixa nessa tecnologia.

Com um portfólio de produtos 100% em fibra óptica, a Companhia é desde dezembro de 2021 **uma das operadoras regionais móveis de 5G**, tendo arrematado 3 frequências no leilão de 5G promovido pela Anatel. A Companhia poderá operar no Nordeste e no Centro-Oeste do país. A comercialização do 5G se iniciou ao final do 3T23 e **ao final de junho de 2024, possuíamos mais de 128 mil clientes ativos no segmento móvel**.

Brisanet	2T24	1T24	2T23
Destaques Operacionais			
Cidades atendidas Fibra	158	158	157
Portas - milhares	4.693	4.683	4.545
HP Adicionados - milhares	21	26	288
HP Totais - milhares	7.042	7.021	6.745
HC Adicionados - milhares	37	32	51
HC Totais - milhares	1.361	1.324	1.210
Cidades atendidas Móvel	133	96	-
População coberta 4G/5G – milhares	6.561	5.270	-
Base Móvel	157.684	78.089	-
Destaques Financeiros (R\$ milhões)			
Receita líquida	346,5	334,4	300,2
<i>Margem Bruta (%)</i>	<i>40%</i>	<i>43%</i>	<i>47%</i>
Lucro operacional	46,1	47,3	68,1
EBITDA	145,6	141,3	148,4
<i>Margem Ebitda (%)</i>	<i>42%</i>	<i>42%</i>	<i>49%</i>
Lucro líquido	17,3	20,1	43,9
Dívida líquida	891,0	833,6	757,3
Dívida líquida/Ebitda UDM (x)	1,54x	1,43x	1,38x

^{1 e 2}Dados de Jun/2024

PRINCIPAIS DESTAQUES DO PERÍODO

- ✓ **A receita operacional líquida cresceu 15% no 2T24** quando comparado ao 2T23 e 4% quando comparado ao 1T24. No primeiro semestre de 2024, a receita líquida chegou ao montante de R\$ 680,9 milhões. O crescimento é fruto principalmente do aumento da taxa de ocupação (*take-up*) da Companhia, que no 2T24 atingiu 19,3% e **adicionou à sua base 36,6 mil clientes de forma orgânica**.
- ✓ **O EBITDA do 2T24 foi de R\$ 145,6 milhões com margem de 42%**, uma redução de 1,9% em relação ao EBITDA do 2T23. A queda de margem é reflexo do início da operação móvel (4G/5G), como aconteceu com o negócio de FTTH durante o período de investimento mais intenso em 2022, já que parte dos custos de operação são fixos e serão diluídos com o aumento gradativo da base de clientes.
- ✓ Sobre o fluxo de caixa, no 1S24, **a Companhia teve geração de caixa operacional de R\$356,2 milhões**, volume 24% superior ao EBITDA do período, que foi de R\$286,8 milhões. **No 2T24, essa geração foi de R\$208,4 milhões, representando um valor 43% maior que o EBITDA do período**.
- ✓ **O lucro líquido alcançou R\$ 17,3 milhões no 2T24**, uma redução de 60,6% em relação ao resultado do 2T23, como já mencionado, o principal motivo desse patamar, foram os custos e despesas associadas ao segmento móvel. Neste trimestre, a alíquota efetiva de IR/CSSL foi de 19%³.

TELECONFERÊNCIA

Data: 15 de agosto de 2024 – Quinta-feira

Horário: 09h – Em português e com tradução simultânea para o inglês

Brisanet - Divulgação Resultados 2T24

Para acessar, [clique aqui](#).

³ Mais informações podem ser encontradas na nota explicativa 22 às informações contábeis intermediárias do período findo em 30/06/2024.

A Brisanet tem como missão conectar pessoas promovendo inclusão digital e social, no momento atua apenas na região Nordeste. Um dos principais diferenciais de qualidade e eficiência da Companhia vem de sua operação verticalizada – seja no serviço de banda larga fixa por meio de fibra ótica (FTTH) seja no serviço móvel (4G/5G).

Um dos pilares de qualidade da Companhia é o seu relacionamento com o cliente, que é administrado principalmente através da sua própria plataforma de gestão que permite conhecer e atuar em tempo real, do centro de operações, na sede da Companhia, no que acontece com a sua infraestrutura e seus clientes. A Companhia conta com uma estrutura de última geração de *data centers* totalmente integrada e com conteúdo local, o que garante a qualidade e estabilidade no acesso à internet, além de economia e infraestrutura para a implementação de sua rede móvel.

A Brisanet conta com mais de 43 mil km de infraestrutura de *backbone* (vias utilizadas para distribuir internet às demais redes), mais de 280 *data centers* e mais de 78 mil km de cabos FTTH (*fiber-to-the-home*). No móvel, a infraestrutura implementada já chega a 133 cidades⁴, cobrindo uma população de pouco mais de 7 milhões de pessoas.

No 2º trimestre de 2024, foram adicionados 36,6 mil clientes (HCs). A Companhia ratifica o compromisso e objetivo de seguir aumentando sua base de clientes de fibra de forma orgânica.

A Companhia segue avançando nas capitais e regiões metropolitanas, com *market share* em fibra estável entre **50 e 66% em Natal, Maceió e João Pessoa**, crescente e **acima de 22% em Fortaleza e Aracaju** (números de Jun-24).

Dados Operacionais	2T24	1T24	2T23	2T24 x 2T23	2T24 x 1T24
Portas de Fibras	4.693.374	4.683.014	4.544.906	3%	0%
Homes Passed (HP) – Adic.	20.720	25.968	287.872	-93%	-20%
Homes Passed (HP) - Totais	7.041.960	7.021.240	6.745.024	4%	0%
Homes Connected (HC) – Adic.	36.601	32.161	50.703	-28%	14%
Homes Connected (HC) - Totais	1.360.854	1.324.253	1.209.536	13%	3%
Cidades cobertas	158	158	157	1%	0%
Churn	2,34%	2,45%	2,28%	0,06 p.p.	-0,11 p.p.

A Companhia também atua através de sua franqueadora, a Agility Telecom. A marca é representada por 67 franqueados que atuam em cidades menores ou distritos rurais da região atendendo a 171.924 clientes⁵.

Com uma **adição de 73.225 mil clientes móvel no 2T de 2024**, a base de clientes do período totalizou 128.404.

⁴ Dados de Julho/24

⁵ Dados de Julho/24

RECEITA BRUTA POR PRODUTO

R\$ milhões	2T24	1T24	2T23	2T24 x 2T23	2T24 x 1T24	1S24	1S23
Receita bruta	386,6	373,8	336,5	14,9%	3,4%	760,4	664,7
Banda larga	346,3	334,5	313,7	10,4%	3,5%	690,8	605,7
B2C	315,2	304,6	284,5	10,8%	3,5%	619,7	556,4
B2B	31,1	29,9	29,2	6,6%	4,0%	61,0	49,3
Telefonia fixa	8,0	8,7	9,8	-18,1%	-7,3%	16,7	19,7
Outras	32,3	30,7	13,0	148,4%	24,2%	63,0	39,3

A receita da Companhia é composta por serviços de internet de banda larga fixa, serviços de telefonia fixa e outros como: TV por assinatura e telefonia móvel e serviços complementares, como os *streamings* de música e vídeo, que aumentam o ticket médio adquirido por cliente e a percepção de valor da própria Companhia.

A receita com B2B tem crescido ao longo dos trimestres, tendo registrado quase 7% de aumento no 2T24, em comparação ao ano anterior, esse percentual tem como reflexo a ampliação e a presença em cidades maiores.

A linha de Outras receitas inclui receitas com streamings, Agility e móvel e tem crescido notadamente pelo crescimento de venda de conteúdo.

Na comparação entre o 2T24 e o 2T23, a receita líquida da Brisanet apresentou um crescimento de 15%, passando de R\$ 300,2 milhões, no 2T23, para R\$346,5 milhões no 2T24. Isso se deu principalmente em função do aumento do número de assinantes e do aumento das receitas B2B. No semestre, a receita líquida totalizou R\$680,9 milhões, um aumento de 15% em relação ao mesmo semestre do exercício anterior.

CUSTOS DOS SERVIÇOS PRESTADOS

Custos dos Serviços Vendidos (R\$ milhões)	2T24	1T24	2T23	2T24 x 2T23	2T24 x 1T24	1S24	1S23
Pessoal	(45,3)	(42,2)	(33,6)	34,5%	7,4%	(87,4)	(66,4)
Interconexão e meios de conexão	(13,3)	(12,9)	(9,4)	41,9%	3,1%	(26,2)	(17,3)
Conectividade (Link)	(6,0)	(5,3)	(4,2)	40,8%	12,2%	(11,3)	(9,7)
Direito de passagem (postes)	(20,3)	(20,3)	(19,7)	2,9%	-0,2%	(40,6)	(40,1)
Energia elétrica e água	(4,6)	(3,9)	(2,8)	66,0%	16,5%	(8,5)	(5,3)
Materiais e manutenção	(5,4)	(5,8)	(3,6)	50,3%	-7,8%	(11,2)	(7,4)
Serviços de terceiros	(6,4)	(5,1)	(3,0)	112,0%	24,6%	(11,5)	(5,5)
Outros	(11,4)	(7,4)	(5,6)	105,4%	55,1%	(18,8)	(10,1)
Depreciação e amortização	(93,8)	(88,5)	(76,6)	22,5%	6,0%	(182,3)	(150,3)
Total	(206,4)	(191,5)	(158,4)	30,3%	7,8%	(397,9)	(312,0)

Os custos com serviços prestados da Companhia no 2T24 somaram R\$ 206,4 milhões comparado aos R\$ 158,4 milhões no 2T23, representando um aumento de 30%, refletindo principalmente os impactos do início da operação do segmento móvel (4G/5G) e maiores vendas de *streaming*.

Os maiores impactos estão descritos a seguir:

- depreciação e amortização, que cresceu R\$17,2 milhões, dado o crescimento do ativo e do intangível decorrente das expansões realizadas;
- aumento de custos com pessoal que cresceu R\$11,6 milhões devido ao crescimento das equipes desde o 2S23 para acompanhar o crescimento de receita e pessoal de apoio – *call center*, TI, telefonia – ligados ao início da operação do móvel;
- crescimento da conta meios de conexão, em R\$3,9 milhões, devido ao aumento de oferta de conteúdo por meio de *streaming* de terceiros; e
- aumento de R\$3,3 milhões em manutenção de sistemas incluído na linha de Outros.

DESPESAS OPERACIONAIS

Despesas Operacionais (R\$ milhões)	2T24	1T24	2T23	2T24 x 2T23	2T24 x 1T24	1S24	1S23
Pessoal	(48,4)	(44,9)	(30,8)	57,0%	7,7%	(93,3)	(59,5)
Serviços de terceiros	(7,0)	(6,3)	(5,1)	36,1%	10,2%	(13,3)	(10,6)
Publicidade e Propaganda	(8,0)	(8,7)	(6,7)	20,1%	-7,8%	(16,8)	(13,7)
Impostos, Taxas e Contribuições	(2,2)	(1,7)	(4,3)	-49,3%	24,5%	(3,9)	(7,7)
PCLD	(18,0)	(18,7)	(17,5)	2,8%	-3,5%	(36,7)	(29,0)
Outras despesas	(4,7)	(9,8)	(5,5)	-14,5%	52,0%	(14,5)	(22,5)
Depreciação e amortização	(5,7)	(5,4)	(3,8)	51,5%	5,1%	(11,1)	(7,4)
Total	(94,0)	(95,6)	(73,7)	27,5%	-1,7%	(189,6)	(150,3)

As despesas operacionais da Companhia no 2T24 subiram cerca de 27% na comparação com o 2T23 e caíram 2% em relação ao trimestre anterior.

As Despesas Gerais e Administrativas (DGA), excluindo-se depreciação e amortização, cresceram R\$17,4 milhões em relação ao 2T23, devido principalmente à reclassificação de despesas logísticas de custo para DGA – cerca de R\$8,5 milhões no 2T24 – com maior impacto em despesas com pessoal e despesas com materiais e manutenção.

As Despesas Comerciais, excluindo-se depreciação e amortização, foram R\$12,5 milhões maiores no 2T24, quando comparado ao 2T23, devido a maiores despesas com pessoal e com publicidade e propaganda.

A Provisão para perdas de créditos de liquidação duvidosa (PCLD) totalizou R\$18,0 milhões no 2T24. A Companhia tem por objetivo a cobertura total dos vencidos acima de 181 dias. Ao final de junho, considerando as baixas realizadas e o saldo de R\$33,0 milhões, essa cobertura ficou em 83%.

As Outras Receitas Operacionais ficaram R\$11,6 milhões melhores que no 2T23 devido a recuperação de créditos tributários neste trimestre, no valor de R\$8,7 milhões.

EBITDA

R\$ milhões	2T24	1T24	2T23	2T24 x 2T23	2T24 x 1T24	1S24	1S23
Lucro líquido	17,4	20,1	43,9	-60,4%	-13,6%	37,4	69,1
(+) IR e CSSL	4,2	4,7	3,8	8,3%	-11,5%	9,0	14,7
(+) Resultado financeiro	24,5	22,5	20,3	20,8%	9,0%	47,0	46,3
(+) Depreciação e amortiz.	99,5	94,0	80,3	23,9%	5,9%	193,5	157,7
EBITDA	145,6	141,3	148,4	-1,9%	3,1%	286,8	287,8
Margem EBITDA (%)	42%	42%	49%	-7,4 p.p.	-0,2 p.p.	42%	49%

A Companhia apresentou no 2T24 um EBITDA de R\$ 145,6 milhões, com margem de 42%. O Ebitda no período foi impactado pelos custos e despesas relacionados ao negócio móvel ainda sem o correspondente aumento nas receitas.

Nos últimos nove meses, recrutamos mais de mil e quinhentos novos colaboradores (somos quase 9 mil funcionários ao final de junho de 2024) e estendemos a cobertura do 4G/5G, para uma população de pouco mais de 7 milhões de habitantes, em julho de 2024. Seguindo o modelo de crescimento orgânico, que consideramos ser o mais eficaz, seguimos focados em expandir nossas operações e ativos para atender à demanda futura. Isso implica um aumento inicial nos custos e despesas. Uma parte significativa destes é de natureza fixa e à medida que conquistamos novos clientes e expandimos nossa base de receita, conseguimos gradualmente capitalizar essa alavancagem operacional.

	2021	2022	2023	2T23	1T24	2T24
Receita Líquida	728,8	985,2	1.227,9	300,2	334,4	346,5
Var. %	54,5%	35,2%	24,6%			
EBITDA	271,4	435,8	591,5	148,4	141,3	145,6
Mg Ebitda	37,2%	44,2%	48,2%	49,4%	42,2%	42,0%
<u>Custos e Despesas (% sobre Rec. Líq.)</u>						
Pessoal	29,8%	26,1%	21,7%	21,5%	26,0%	27,0%
Link + Postes	7,6%	9,1%	8,1%	8,0%	7,7%	7,6%
Meios de Conexão	2,9%	2,9%	3,0%	3,1%	3,9%	3,8%
PCLD	2,9%	3,1%	5,4%	5,8%	5,6%	5,2%
Publicidade e Propaganda	2,7%	2,3%	2,4%	2,2%	2,6%	2,3%
Serviços de Terceiros	6,3%	3,6%	2,7%	2,7%	3,4%	3,9%
Materiais e Manutenção	4,8%	2,1%	1,9%	1,4%	2,4%	2,4%
Manutenção de Sistemas	0,9%	1,2%	1,8%	1,8%	2,3%	3,1%
Energia Elétrica e Água	1,3%	0,9%	0,9%	1,1%	1,2%	1,6%
Desp. Tributárias	0,8%	0,9%	0,9%	1,4%	0,5%	0,6%
Provisão Contingências	-0,2%	0,2%	0,9%	0,1%	0,5%	0,2%
Outros	2,9%	3,3%	2,1%	1,4%	1,7%	0,3%

Durante os anos de maior investimento em fibra – 2021 e 2022 – a margem EBITDA foi inicialmente afetada – vale de 32,5% no 4T21 –, mas com o aumento da receita, diluímos os custos fixos e recuperamos a margem a partir do 1T23.

Acreditamos que o desenvolvimento do 5G terá a mesma característica, porém com impacto menor na margem e recuperação mais rápida. Nossa expectativa de margem para o 2S24 é de margem similar à do 1S24, já que ainda estamos trabalhando na massificação das vendas e receitas do 5G.

RESULTADO FINANCEIRO

No 2T24, o resultado financeiro foi uma despesa de R\$24,5 milhões, 21% maior que o do 2T23 e 9% maior que a do 1T24.

R\$ milhões	2T24	1T24	2T23	2T24 x 2T23	2T24 x 1T24	1S24	1S23
Receita financeira	27,3	23,1	24,1	13,5%	18,3%	50,4	52,8
Despesa financeira	(51,8)	(45,6)	(44,4)	16,8%	13,7%	(97,4)	(99,1)
Resultado financeiro líquido	(24,5)	(22,5)	(20,3)	20,8%	9,0%	(47,0)	(46,3)

A receita financeira do 2T24 reflete principalmente os juros dos recursos aplicados no período, no montante de R\$10,7 milhões, juros ativos recebidos no montante de R\$6,5 milhões e R\$8,9 milhões de variação cambial/operações com derivativos.

A despesa financeira constituiu-se basicamente de: (i) despesas de juros no 2T24 no montante de R\$32,3 milhões, (ii) operações com derivativos no valor de R\$7,3 milhões – os derivativos são basicamente swap para proteção cambial de dívidas em moeda estrangeira, e (iii) variações cambiais passivas de R\$7,1 milhões. O aumento em variação cambial reflete o crescimento do saldo de fornecedores internacionais em um trimestre em que o Real se desvalorizou em 11,3% em relação ao dólar norte-americano.

ENDIVIDAMENTO

R\$ milhões	Jun/24	Dez/23	Var. (%)
Dívida Bruta	1.272,1	1.249,7	1,8%
(-) Caixa e equivalentes de caixa	152,4	323,2	-52,8%
(-) Aplicações financeiras	228,6	180,9	26,4%
Dívida líquida	891,0	745,7	19,5%

A Brisanet apresentou dívida bruta de R\$ 1,3 bilhão em junho de 2024, direcionado ao investimento na infraestrutura do móvel e na expansão de sua base de clientes FTTH. A dívida bruta é composta por empréstimos e financiamentos, debêntures, obrigações de arrendamento e operações com derivativos.

Considerando Caixa e aplicações financeiras ao final do período de R\$ 381,1 milhões, a Companhia apresentou dívida líquida de R\$ 891,0 milhões, comparado à dívida líquida de R\$745,7 milhões ao final de 2023. A maior parte deste recurso está aplicada em instrumentos com liquidez menor que 90 dias e com rentabilidade média no período de 102,9% do CDI.

O aumento da dívida bruta em relação a Dez/23 se deu principalmente pelo maior consumo de caixa no período, já que os investimentos e pagamentos de juros e dividendos foram superiores à geração operacional de caixa.

A Companhia monitora seu endividamento pelo indicador de **dívida líquida/EBITDA**. Em 30 de junho de 2024, o nível de endividamento estava em 1,54x, nível bem confortável dado as restrições (covenants) de 3,5x.

A Companhia adota a política de contratar instrumentos de *hedge* para proteção de financiamentos realizados em moeda estrangeira, o que correspondia a menos de 1% do total em 30 de junho de 2024.

Segue a abertura de empréstimos e financiamentos:

Modalidade	Taxas médias ponderadas	Jun/2024	Dez/2023
Capital de giro	0,82% a.m.	8.164	11.425
Capital de giro	0,21% a.m. + CDI	62.566	85.395
Capital de giro	0,47% a.m. + TLP	-	316
Capital de giro (Loan 4131)	0,19% a.m. + CDI	15.915	27.322
Financiamento ativo imobilizado (CDC)	1,18% a.m.	6.957	9.155
Financiamento ativo imobilizado (FINEM)	0,50% a.m. + TLP	13.605	17.024
Financiamentos – TR	0,29% a.m. + TR	166.646	153.367
Financiamentos para importação (moeda estrangeira)	0,40% a.m. + TR	8.745	-
Total		282.598	304.004
Circulante		88.208	95.605
Não circulante		194.390	208.399

Em 15 de março de 2021, a Companhia emitiu debêntures, não conversíveis em ações, no montante de R\$ 500 milhões, que serão liquidadas em parcelas semestrais, com vencimento inicial em março de 2025 e final em março de 2028. Sobre essas debêntures incidem juros/remuneração equivalentes ao IPCA + 5,7694%. Em 30 de junho de 2024, o saldo era de R\$ 602,4 milhões.

Em 25 de agosto de 2022, a Companhia emitiu debêntures, não conversíveis em ações, no montante total de R\$300 milhões, com prazo de vencimento de 5 (cinco) anos, vencendo-se, portanto, em 25 de agosto de 2027. Sobre essas debêntures incidem juros de CDI +2,0% ao ano. Em 30 de junho de 2024, o saldo era de R\$ 310,6 milhões.

Em 15 de julho de 2024, a Companhia emitiu debêntures, não conversíveis em ações, no montante total de R\$600 milhões, com prazo de vencimento de 6 (seis) anos, vencendo-se, portanto, em julho de 2030, sobre essas debêntures incidem juros de CDI + 1,60% ao ano.

Considerando os financiamentos, as debêntures e o arrendamento no 2T24, mais de 40% do endividamento da Companhia tem vencimento após 2027.

Incluindo também as debêntures, a dívida da Companhia se encontra bem equilibrada entre IPCA (50%) e CDI (33%), pré-fixada (16%) e TJLP/TLP (1%). O endividamento em moeda estrangeira encontra-se totalmente protegido e contabilizado em CDI.

A Companhia vem aumentando o % de dívida pré-fixada notadamente em financiamentos junto a bancos de fomento. No dia 14 de maio, foram contratados R\$146,15 milhões junto ao BNDES FUST com prazo de 15 anos e juros de TR+1,2% para conexão de áreas de periferia na grande Fortaleza. Esse tipo de financiamento é uma fonte muito competitiva de recursos e temos outros projetos sendo analisados junto a esse e a outros bancos de fomento.

CAPEX / Fluxo de Caixa Livre

Fluxo de Caixa Livre (Em milhões)	2021	2022	2023	1T24	1S24
Caixa gerado pelas atividades operacionais	411	359	655	147	356
% EBITDA	151,6%	82,3%	110,7%	104,0%	124,1%
Capex	1.044	857	464	165	346
% Receita Líquida	143,3%	87,0%	37,8%	49,3%	99,7%
Fluxo de Caixa Livre	(633)	(498)	191	(18)	11
% Receita Líquida	-87%	-51%	16%	-5%	2%
Dívida Líquida	75	744	746	834	891
Dívida Líquida/EBITDA	0,30x	1,70x	1,29x	1,43x	1,54x

No 1S24, a Brisanet investiu, quando medido pelas adições ao imobilizado e intangível, o montante de R\$ 346 milhões. A Companhia tem valores já desembolsados e capitalizados e que ainda não estão gerando receita – são equipamentos em almoxarifado ou em tramite de importação e construções em andamento. Essas rubricas somam R\$430 milhões.

Durante períodos mais intensos de investimento, o fluxo de caixa livre da Companhia pode ser negativo, sempre com o cuidado de manter saudável a relação dívida líquida/EBITDA da Companhia. Esses períodos são seguidos de fluxo positivo, como vimos em 2023. Assim como explanado no EBITDA, o ciclo de investimentos do móvel (4G/5G), apesar de intenso, não deve ser de fluxos negativos seguidos como vimos na fibra. Ratificamos que a Companhia tem um negócio mais maduro na fibra suportando o crescimento do segmento móvel.



AVISOS

As informações contábeis intermediárias de 30/06/2024, revisadas pela Ernst & Young Auditores Independentes S.S. Ltda., encontram-se disponíveis em nosso [site](#).

RELAÇÕES COM INVESTIDORES

Tel. +55 88 2105-0288

E-mail: falecomri@grupobrisanet.com.br

Website: ri.brisanet.com.br

AVISO LEGAL

As informações financeiras e operacionais consolidadas, divulgadas neste documento, exceto onde indicado de outra forma, são apresentadas segundo as normas internacionais de contabilidade IFRS (International Financial Reporting Standards) e em Reais (R\$), em conformidade com a Lei das Sociedades por Ações, Lei 6.404/76 e os pronunciamentos, orientações e interpretações emitidas pelo Comitê de Pronunciamentos Contábeis ("CPC") e aprovadas pela Comissão de Valores Mobiliários ("CVM").

O presente documento pode conter previsões acerca de eventos futuros. Tais previsões não constituem atos ocorridos no passado e refletem apenas expectativas dos administradores da Companhia. Os termos "antecipa", "acredita", "estima", "espera", "prevê", "pretende", "planeja", "projeta", "objetiva", bem como outros termos similares visam identificar tais previsões as quais evidentemente envolvem riscos ou incertezas previstas ou não pela Companhia. Portanto, os resultados futuros das operações da Companhia podem diferir das atuais expectativas e o leitor não deve se basear exclusivamente nas previsões aqui realizadas. Essas previsões emitem a opinião unicamente na data em que são feitas e a Companhia não se obriga a atualizá-las luz de novas informações ou de seus desdobramentos futuros.

MEDIDAS NÃO CONTÁBEIS

Consistentemente com práticas de mercado, divulgamos medidas não contábeis (não-GAAP) que não são reconhecidas sob IFRS ou outros padrões contábeis, inclusive "Dívida Líquida", "EBITDA", "EBITDA Ajustado". A administração da Companhia acredita que a divulgação destas medidas não contábeis fornece informações úteis para seus investidores, analistas de mercado e o público em geral para comparar seu desempenho operacional com o de outras companhias no mesmo e em outros setores. Entretanto, estas medidas não contábeis não têm significados e metodologias padronizados e podem não ser diretamente comparáveis com métricas de nome igual ou similar publicadas por outras companhias. Destaca-se que potenciais investidores não devem basear sua decisão de investimento em informações não contábeis como um substituto para as medidas contábeis como rentabilidade ou liquidez.

Consolidado - Em R\$ mil	2T24	1T24	2T23	1S24	1S23
Receita operacional líquida	346.453	334.419	300.207	680.871	592.287
Custo dos serviços prestados	(206.397)	(191.475)	(158.449)	(397.871)	(311.964)
Lucro bruto	140.056	142.944	141.758	283.000	280.323
Despesas operacionais					
Despesas administrativas	(48.682)	(42.930)	(29.401)	(91.612)	(56.409)
Despesas comerciais	(55.608)	(53.150)	(43.002)	(108.757)	(78.730)
Outras receitas (despesas) operac. líquidas	10.304	453	(1.284)	10.756	(15.111)
Resultado antes do res. financeiro e impostos	46.070	47.317	68.071	93.387	130.073
Receitas financeiras	27.323	23.087	24.082	50.410	52.847
Despesas financeiras	(51.845)	(45.582)	(44.387)	(97.427)	(99.137)
Resultado financeiro líquido	(24.522)	(22.495)	(20.305)	(47.017)	(46.290)
Lucros (prejuízo) antes do IR e CSLL	21.548	24.822	47.766	46.370	83.783
Imposto de renda e contribuição social	(4.257)	(4.710)	(3.848)	(8.967)	(14.680)
Lucro líquido (prejuízo) do exercício	17.291	20.112	43.918	37.403	69.103

Consolidado - Em R\$ mil	30/06/2024	31/12/2023
ATIVO	-	-
CIRCULANTE		
Caixa e equivalentes a caixa	152.433	323.220
Aplicações financeiras	228.635	180.867
Contas a receber de clientes	168.488	163.105
Estoques	11.082	8.794
Tributos a recuperar	39.710	35.893
Operações com derivativos	514	133
Despesas antecipadas	10.568	2.059
Outros ativos	8.865	7.797
TOTAL DO ATIVO CIRCULANTE	620.295	721.868
NÃO CIRCULANTE		
Contas a receber de clientes	4.184	204
Tributos a recuperar	38.602	44.287
Depósitos Judiciais	7.683	7.623
Operações com derivativos	2.303	1.476
Despesas Antecipadas	7.046	4.373
IR e CS diferidos	4.309	8.369
Outros ativos	-	38
Direito de uso	73.653	43.839
Imobilizado	2.262.057	2.090.472
Intangível	280.276	273.729
TOTAL DO ATIVO NÃO CIRCULANTE	2.680.113	2.474.410
TOTAL DO ATIVO	3.300.408	3.196.278
PASSIVO E PATRIMÔNIO LÍQUIDO		
CIRCULANTE	<u>30/6/2024</u>	<u>31/12/2023</u>
Fornecedores	139.258	95.844
Empréstimos e financiamentos	88.208	95.605
Debêntures	104.385	19.194
Obrigações de arrendamentos	39.224	14.611
Obrigações trabalhistas e sociais	75.749	53.439
Tributos a recolher	18.084	23.233
Parcelamento de tributos	4.296	4.457
Operações com Derivativos	2.142	5.542
Dividendos Propostos	-	38.867
Outras contas a pagar	36.835	22.127
TOTAL DO PASSIVO CIRCULANTE	508.181	372.919
NÃO CIRCULANTE		
Empréstimo e financiamentos	194.390	208.399
Debêntures	808.608	876.075
Obrigações de arrendamento	37.941	31.932
Parcelamento de tributos	14.401	16.512
Provisão para contingência	13.348	11.543
Outras contas a pagar	178.078	170.840
TOTAL DO PASSIVO NÃO CIRCULANTE	1.246.766	1.315.301
PATRIMÔNIO LÍQUIDO		
Capital social	1.281.606	1.281.606
Reservas de lucro	270.127	232.659
Ações em tesouraria	(9.758)	(9.758)
	1.541.975	1.504.507
Participação de não controladores	3.486	3.551
TOTAL DO PATRIMÔNIO LÍQUIDO	1.545.461	1.508.058
TOTAL DO PASSIVO E PATRIMÔNIO LÍQUIDO	3.300.408	3.196.278

Consolidado - Em R\$ mil	1S24	1S23
Fluxo de caixa das atividades operacionais		
Lucro líquido (prejuízo) do período	37.403	69.103
Ajustes para conciliar o resultado do período:		
Depreciação e amortização	193.460	157.694
Valor residual na baixa de ativo imobilizado e intangível	2.861	7.796
Provisão para perda estimada com créditos	36.730	28.951
Provisão (reversão) para contingências	2.205	6.169
Variações monetárias e cambiais	-	-
Operações com derivativos	(4.608)	2.871
Juros sobre arrendamentos	3.595	2.846
Juros sobre debêntures	45.850	50.565
Juros sobre nota promissória	-	1.271
Juros sobre empréstimos e financiamentos	11.221	11.069
Apropriação de custos de captação	2.664	2.762
Rendimentos de aplicações financeiras	(4.335)	(57.126)
Imposto de renda e contribuição social diferidos	8.047	4.305
(Acréscimo) decréscimo dos ativos		
Contas a receber de clientes	(46.093)	(39.979)
Estoques	(2.288)	(858)
Tributos a recuperar	1.868	10.514
Despesas antecipadas	(11.182)	(2.266)
Depósitos judiciais	(60)	(607)
Outros ativos	(1.030)	(1.628)
Acréscimo (decréscimo) de passivos		
Fornecedores	43.414	49
Obrigações trabalhistas e sociais	22.310	11.539
Tributos a recolher	(5.149)	5.522
Parcelamentos de tributos	(2.272)	4.142
Baixa de provisão para contingências	(400)	-
Outras contas a pagar	21.945	2.517
Caixa gerado pelas (aplicado nas) das atividades operacionais	356.156	277.221
Juros pagos	(50.576)	(69.365)
Imposto de renda e contribuição social pagos	(3.987)	(11.890)
Caixa líquido gerado pelas (aplicados nas) atividades operacionais	301.593	195.966
Fluxos de caixa das atividades de investimento		
Aplicações financeiras	(52.419)	166.206
Adições do imobilizado	(322.948)	(201.707)
Adições ao intangível	(22.595)	(6.281)
Recebimento de rendimentos resgate de aplicações financeiras	8.986	24.527
Recebimento na venda de imobilizado e intangível	4.194	9.943
Caixa líquido gerado pelas (aplicado nas) atividades de investimento	(384.782)	(7.312)
Fluxos de caixa das atividades de financiamento		
Captação de empréstimos e financiamentos	24.977	2.376
Pagamento do principal de empréstimos e financiamentos	(48.062)	(93.965)
(Pagamento) de nota promissória	-	(64.000)
Aumento de capital não controladores	-	528
Dividendos/Lucros distribuídos	(38.867)	(14.418)
Ações em tesouraria	(25.646)	(25.596)
Caixa líquido gerado pelas (aplicado nas) proveniente das atividades de financiamento	(87.598)	(195.075)
Acréscimo (decréscimo) em caixa e equivalentes de caixa	(170.787)	(6.421)
No início do período	323.220	203.542
No final do período	152.433	197.121
Acréscimo (decréscimo) em caixa e equivalentes de caixa	(170.787)	(6.421)

brisanet | 5G



TELECONFERÊNCIA DE **RESULTADOS**

15 de agosto de 2024

9h (BRT) | 8h (EDT - NY Time)

Em português, com tradução simultânea para o inglês

Para participar, **clique aqui.**

<https://ri.brisanet.com.br/>

Relatório sobre a revisão de informações trimestrais

Aos
Administradores e Acionistas da
Brisanet Participações S.A.
Pereiro - CE

Introdução

Revisamos as informações contábeis intermediárias, individuais e consolidadas, da Brisanet Participações S.A. (“Companhia”), contidas no Formulário de Informações Trimestrais (ITR) referente ao trimestre findo em 30 de junho de 2024, que compreendem o balanço patrimonial em 30 de junho de 2024 e as respectivas demonstrações do resultado e do resultado abrangente para o período de três e seis meses findo naquela data e das mutações do patrimônio líquido e dos fluxos de caixa para o período de seis meses findo naquela data, bem como as notas explicativas, incluindo as políticas contábeis materiais e outras informações elucidativas.

Responsabilidade da diretoria sobre as informações contábeis intermediárias individuais e consolidadas

A diretoria é responsável pela elaboração das informações contábeis intermediárias individuais e consolidadas de acordo com a NBC TG 21 Demonstração Intermediária e com a norma internacional IAS 34 *Interim Financial Reporting*, emitida pelo *International Accounting Standards Board* (IASB), assim como pela apresentação dessas informações de forma condizente com as normas expedidas pela Comissão de Valores Mobiliários, aplicáveis à elaboração das Informações Trimestrais (ITR). Nossa responsabilidade é a de expressar uma conclusão sobre essas informações contábeis intermediárias com base em nossa revisão.

Alcance da revisão

Conduzimos nossa revisão de acordo com as normas brasileiras e internacionais de revisão de informações intermediárias (NBC TR 2410 Revisão de Informações Intermediárias Executada pelo Auditor da Entidade e ISRE 2410 *Review of Interim Financial Information Performed by the Independent Auditor of the Entity*, respectivamente). Uma revisão de informações intermediárias consiste na realização de indagações, principalmente às pessoas responsáveis pelos assuntos financeiros e contábeis e na aplicação de procedimentos analíticos e de outros procedimentos de revisão. O alcance de uma revisão é significativamente menor do que o de uma auditoria conduzida de acordo com as normas de auditoria e, conseqüentemente, não nos permitiu obter segurança de que tomamos conhecimento de todos os assuntos significativos que poderiam ser identificados em uma auditoria. Portanto, não expressamos uma opinião de auditoria.



Conclusão sobre as informações intermediárias individuais e consolidadas

Com base em nossa revisão, não temos conhecimento de nenhum fato que nos leve a acreditar que as informações contábeis intermediárias, individuais e consolidadas, incluídas nas informações trimestrais acima referidas não foram elaboradas, em todos os aspectos relevantes, de acordo com a NBC TG 21 e a IAS 34 aplicáveis à elaboração de Informações Trimestrais (ITR), e apresentadas de forma condizente com as normas expedidas pela Comissão de Valores Mobiliários.

Outros assuntos

Demonstrações do valor adicionado

As informações trimestrais acima referidas incluem as demonstrações do valor adicionado (DVA), individuais e consolidadas, referentes ao período de seis meses findo em 30 de junho de 2024, elaboradas sob a responsabilidade da diretoria da Companhia e apresentadas como informação suplementar para fins de IAS 34. Essas demonstrações foram submetidas a procedimentos de revisão executados em conjunto com a revisão das informações trimestrais, com o objetivo de concluir se elas estão conciliadas com as informações contábeis intermediárias e registros contábeis, conforme aplicável, e se sua forma e conteúdo estão de acordo com os critérios definidos na NBC TG 09 Demonstração do Valor Adicionado. Com base em nossa revisão, não temos conhecimento de nenhum fato que nos leve a acreditar que essas demonstrações do valor adicionado não foram elaboradas, em todos os aspectos relevantes, segundo os critérios definidos nessa Norma e de forma consistente em relação às informações contábeis intermediárias individuais e consolidadas tomadas em conjunto.

Fortaleza, 14 de agosto de 2024.

ERNST & YOUNG
Auditores Independentes S.S. Ltda.
CRC CE-001042/F

Nathália Araújo Domingues
Nathalia Araújo Domingues
Contador CE-020833/O

Brisanet Participações S.A.

Balanços patrimoniais

30 de junho de 2024

(Valores expressos em milhares de reais)

	Notas	Controladora		Consolidado	
		30/06/2024	31/12/2023	30/06/2024	31/12/2023
Ativo					
Circulante					
Caixa e equivalentes a caixa	3	138	9	152.433	323.220
Aplicações financeiras	3	12.650	14.225	228.635	180.867
Contas a receber de clientes	4	-	-	168.488	163.105
Estoques		-	-	11.082	8.794
Tributos a recuperar	5	857	854	39.710	35.893
Operações com derivativos	25	-	-	514	133
Despesas antecipadas		433	95	10.568	2.059
Dividendos a receber	6 e 7	24.033	4.710	-	-
Outros ativos		1	-	8.865	7.797
Total do ativo circulante		38.112	19.893	620.295	721.868
Não circulante					
Realizável a longo prazo					
Aplicação financeira	3	300.000	300.000	-	-
Contas a receber de clientes	4	-	-	4.184	204
Tributos a recuperar	5	-	-	38.602	44.287
Depósitos judiciais		-	-	7.683	7.623
Operações com derivativos	24	-	-	2.303	1.476
Despesas antecipadas		-	47	7.046	4.373
Imposto de renda e contribuição social diferidos	21	765	-	4.309	8.369
Outros ativos		-	-	-	38
Investimentos	7	1.513.904	1.536.078	-	-
Direito de uso	14	-	-	73.653	43.839
Imobilizado	8	-	-	2.262.057	2.090.472
Intangível	9	-	-	280.276	273.729
Total do ativo não circulante		1.814.669	1.836.125	2.680.113	2.474.410
Total do ativo		1.852.781	1.856.018	3.300.408	3.196.278

	Notas	Controladora		Consolidado	
		30/06/2024	31/12/2023	30/06/2024	31/12/2023
Passivo e patrimônio líquido					
Circulante					
Fornecedores	10	83	150	139.258	95.844
Empréstimos e financiamentos	11	-	-	88.208	95.605
Debêntures	12	11.986	13.616	104.385	19.194
Obrigações de arrendamentos	13	-	-	39.224	14.611
Obrigações trabalhistas e sociais	14	38	19	75.749	53.439
Tributos a recolher	5	138	685	18.084	23.233
Parcelamento de tributos		-	-	4.296	4.457
Operações com derivativos	24	-	-	2.142	5.542
Dividendos propostos	6 e 17	-	38.867	-	38.867
Outras contas a pagar	16	-	-	36.835	22.127
Total do passivo circulante		12.245	53.337	508.181	372.919
Não circulante					
Empréstimos e financiamentos	11	-	-	194.390	208.399
Debêntures	12	298.561	298.174	808.608	876.075
Obrigações de arrendamentos	13	-	-	37.941	31.932
Parcelamento de tributos		-	-	14.401	16.512
Provisão para contingência	15	-	-	13.348	11.543
Outras contas a pagar	16	-	-	178.078	170.840
Total do passivo não circulante		298.561	298.174	1.246.766	1.315.301
Patrimônio líquido	18				
Capital social		1.281.606	1.281.606	1.281.606	1.281.606
Ações em tesouraria		(9.758)	(9.758)	(9.758)	(9.758)
Reservas de lucros		270.127	232.659	270.127	232.659
		1.541.975	1.504.507	1.541.975	1.504.507
Participação de não controladores		-	-	3.486	3.551
Total do patrimônio líquido		1.541.975	1.504.507	1.545.461	1.508.058
Total do passivo e patrimônio líquido		1.852.781	1.856.018	3.300.408	3.196.278

As notas explicativas são parte integrante das informações contábeis intermediárias.

Brisanet Participações S.A.

Demonstrações dos resultados

Períodos de três e seis meses findo em 30 de junho de 2024

(Valores expressos em milhares de reais, exceto lucro por ação em reais)

	Notas	Controladora				Consolidado			
		01/04/2024	01/04/2023	01/01/2024	01/01/2023	01/04/2024	01/04/2023	01/01/2024	01/01/2023
		a	a	a	a	a	a	a	a
		30/06/2024	30/06/2023	30/06/2024	30/06/2023	30/06/2024	30/06/2023	30/06/2024	30/06/2023
Receita operacional líquida	19	-	-	-	-	346.453	300.207	680.871	592.287
Custo dos serviços prestados	20	-	-	-	-	(206.397)	(158.449)	(397.871)	(311.964)
Lucro bruto		-	-	-	-	140.056	141.758	283.000	280.323
Despesas operacionais									
Despesas administrativas	20	(505)	(503)	(1.054)	(1.110)	(48.682)	(29.401)	(91.612)	(56.409)
Despesas comerciais	20		-	-	-	(55.608)	(43.002)	(108.757)	(78.730)
Resultado de equivalência patrimonial	7	18.035	44.806	38.954	71.116	-	-	-	-
Outras despesas operacionais, líquidas	20		(516)	-	(1.042)	10.304	(1.284)	10.756	(15.111)
Resultado antes do resultado financeiro e impostos		17.530	43.787	37.900	68.964	46.070	68.071	93.387	130.073
Receitas financeiras	21	9.233	11.085	18.798	22.387	27.323	24.082	50.410	52.847
Despesas financeiras	21	(9.819)	(11.266)	(19.995)	(23.009)	(51.845)	(44.387)	(97.427)	(99.137)
Resultado financeiro		(586)	(181)	(1.197)	(622)	(24.522)	(20.305)	(47.017)	(46.290)
Lucros antes do imposto de renda e contribuição social		16.944	43.606	36.703	68.342	21.548	47.766	46.370	83.783
Imposto de renda e contribuição social	22	371	408	765	943	(4.257)	(3.848)	(8.967)	(14.680)
Lucro líquido do período		17.315	44.014	37.468	69.285	17.291	43.918	37.403	69.103
Lucro líquido atribuível aos acionistas									
Controladores		-	-	-	-	17.315	44.014	37.468	69.285
Não controladores		-	-	-	-	(24)	(96)	(65)	(182)
Lucro por ação básico - R\$	23	0,04	0,10	0,08	0,16				
Lucro por ação diluído - R\$	23	0,04	0,10	0,08	0,16				

As notas explicativas são parte integrante das informações contábeis intermediárias.

Brisanet Participações S.A.

Demonstrações dos resultados abrangentes
 Períodos de três e seis meses findo em 30 de junho de 2024
 (Valores expressos em milhares de reais)

	Controladora				Consolidado			
	01/04/2024	01/04/2023	01/01/2024	01/01/2023	01/04/2024	01/04/2023	01/01/2024	01/01/2023
	a	a	a	a	a	a	a	a
	30/06/2024	30/06/2023	30/06/2024	30/06/2023	30/06/2024	30/06/2023	30/06/2024	30/06/2023
Lucro líquido do período	17.315	44.014	37.468	69.285	17.291	43.918	37.403	69.103
Outros resultados abrangentes	-	-	-	-	-	-	-	-
Resultado abrangente do período	17.315	44.014	37.468	69.285	17.291	43.918	37.403	69.103
Lucro líquido atribuível aos acionistas								
Controladores	-	-	-	-	17.315	44.014	37.468	69.285
Não controladores	-	-	-	-	(24)	(96)	(65)	(182)

As notas explicativas são parte integrante das informações contábeis intermediárias.

Brisanet Participações S.A.

Demonstrações das mutações do patrimônio líquido
Períodos de seis meses findo em 30 de junho de 2024
(Valores expressos em milhares de reais)

	Atribuível aos acionistas controladores									
	Capital social			Reserva de lucros				Patrimônio líquido atribuível aos acionistas controladores	Participação dos não controladores	Patrimônio líquido
	Capital social	Gasto na emissão de ações	Ações em tesouraria	Reserva de Capital	Reserva Legal	Retenção de lucros	Lucros (Prejuízos) acumulados			
Saldos em 31 de dezembro de 2022	1.321.859	(40.253)	(9.758)	-	4.603	102.172	-	1.378.623	4	1.378.627
Aumento de Capital	-	-	-	-	-	-	-	-	528	528
Lucro líquido do período	-	-	-	-	-	-	69.285	69.285	(182)	69.103
Saldos em 30 de junho de 2023	1.321.859	(40.253)	(9.758)	-	4.603	102.172	69.285	1.447.908	350	1.448.258
Saldos em 31 de dezembro de 2023	1.321.859	(40.253)	(9.758)	1.098	12.787	218.774	-	1.504.507	3.551	1.508.058
Lucro líquido do período	-	-	-	-	-	-	37.468	37.468	(65)	37.403
Saldos em 30 de junho de 2024	1.321.859	(40.253)	(9.758)	1.098	12.787	218.774	37.468	1.541.975	3.486	1.545.461

As notas explicativas são parte integrante das informações contábeis intermediárias.

Brisanet Participações S.A.

Demonstrações dos fluxos de caixa
Períodos de seis meses findo em 30 de junho de 2024
(Valores expressos em milhares de reais)

	Controladora		Consolidado	
	30/06/2024	30/06/2023	30/06/2024	30/06/2023
Fluxo de caixa das atividades operacionais				
Lucro líquido do período	37.468	69.285	37.403	69.103
Ajustes para conciliar o resultado do período:				
Depreciação e amortização	-	-	193.460	157.694
Valor residual na baixa de ativo imobilizado e intangível	-	-	2.861	7.796
Provisão para perda estimada com créditos	-	-	36.730	28.951
Provisão para contingências	-	-	2.205	6.169
Resultado de equivalência patrimonial	(38.954)	(71.116)	-	-
Operações com derivativos	-	-	(4.608)	2.871
Juros sobre arrendamentos	-	-	3.595	2.846
Juros e variações monetárias sobre debêntures	18.785	22.615	45.850	50.565
Juros e variações monetárias sobre notas promissórias	-	-	-	1.271
Juros e variações monetárias sobre empréstimos e financiamentos	-	-	11.221	11.069
Apropriação de custos de captação	332	332	2.664	2.762
Rendimentos de aplicações financeiras	(1.574)	(40.508)	(4.335)	(57.126)
Imposto de renda e contribuição social diferidos	(765)	(943)	8.047	4.305
(Acréscimo) decréscimo dos ativos				
Contas a receber de clientes	-	-	(46.093)	(39.979)
Estoques	-	-	(2.288)	(858)
Tributos a recuperar	(4)	(5)	1.868	10.514
Despesas antecipadas	(291)	(89)	(11.182)	(2.266)
Depósitos judiciais	-	-	(60)	(607)
Outros ativos	-	-	(1.030)	(1.628)
Acréscimo (decréscimo) de passivos				
Fornecedores	(67)	(3)	43.414	49
Obrigações trabalhistas e sociais	19	18	22.310	11.539
Tributos a recolher	(547)	182	(5.149)	5.522
Parcelamentos de tributos	-	-	(2.272)	4.142
Baixa provisão para contingência	-	-	(400)	-
Outras contas a pagar	1	-	21.945	2.517
Caixa gerado pelas (aplicado nas) das atividades operacionais	14.403	(20.232)	356.156	277.221
Juros pagos sobre empréstimos e financiamentos, debêntures e arrendamentos	(20.360)	(22.245)	(50.576)	(69.365)
Imposto de renda e contribuição social pagos	-	(3.841)	(3.987)	(11.890)
Caixa líquido gerado pelas (aplicados nas) atividades operacionais	(5.957)	(46.318)	301.593	195.966
Fluxos de caixa das atividades de investimento				
Aplicações financeiras	(17.211)	19.087	(52.419)	166.206
Adições do imobilizado	-	-	(322.948)	(201.707)
Adições ao intangível	-	-	(22.595)	(6.281)
Recebimento de rendimentos resgate de aplicações financeiras	20.360	18.121	8.986	24.527
Recebimento na venda de imobilizado e intangível	-	-	4.194	9.943
Recebimento de dividendos e lucros	41.804	21.416	-	-
Caixa líquido gerado pelas (aplicado nas) atividades de investimento	44.953	58.624	(384.782)	(7.312)

Brisanet Participações S.A.

Demonstrações dos fluxos de caixa--Continuação
Períodos de seis meses findo em 30 de junho de 2024
(Valores expressos em milhares de reais)

	Controladora		Consolidado	
	30/06/2024	30/06/2023	30/06/2024	30/06/2023
Fluxos de caixa das atividades de financiamento				
Captação de empréstimos e financiamentos	-	-	24.977	2.376
Amortização do principal de empréstimos e financiamentos	-	-	(48.062)	(93.965)
Amortização do principal de notas promissórias	-	-	-	(64.000)
Pagamentos de arrendamentos	-	-	(25.646)	(25.596)
Aumento de capital não controladores	-	-	-	528
Dividendos/Lucros distribuídos	(38.867)	(14.418)	(38.867)	(14.418)
Caixa líquido aplicado nas atividades de financiamento	(38.867)	(14.418)	(87.598)	(195.075)
Acréscimo (decréscimo) no caixa e equivalentes de caixa	129	(2.112)	(170.787)	(6.421)
Caixa e equivalentes de caixa				
No início do período	9	2.126	323.220	203.542
No final do período	138	14	152.433	197.121
Acréscimo (decréscimo) no caixa e equivalentes de caixa	129	(2.112)	(170.787)	(6.421)

As notas explicativas são parte integrante das informações contábeis intermediárias.

Brisanet Participações S.A.

Demonstrações do valor adicionado
Períodos de seis meses findo em 30 de junho de 2024
(Valores expressos em milhares de reais)

	Controladora		Consolidado	
	30/06/2024	30/06/2023	30/06/2024	30/06/2023
Receitas	-	-	749.239	651.599
Receita operacional bruta deduzida de descontos	-	-	760.296	664.668
Provisão para perdas de créditos esperadas	-	-	(36.730)	(28.951)
Outras receitas	-	-	25.673	15.882
Insumos adquiridos de terceiros	(1.054)	(1.111)	(153.105)	(115.590)
Custo dos produtos, serviços e mercadorias vendidas	-	-	(30.785)	(23.271)
Materiais, energia, serviços de terceiros e outras	(1.054)	(1.111)	(111.290)	(68.993)
Perda/recuperação de valores ativos	-	-	(3.898)	(8.325)
Outro Insumos	-	-	(7.132)	(15.001)
Valor adicionado bruto	(1.054)	(1.111)	596.134	536.009
Depreciação e amortização	-	-	(193.460)	(157.694)
Valor adicionado líquido gerado	(1.054)	(1.111)	402.674	378.315
Valor adicionado recebido em transferência	57.752	93.503	50.410	52.847
Resultado de equivalência patrimonial	38.954	71.116	-	-
Receitas financeiras	18.798	22.387	50.410	52.847
Valor adicionado total a distribuir	56.698	92.392	453.084	431.162
Distribuição do valor adicionado				
Impostos, taxas e contribuições	(765)	98	121.093	116.093
Federais	(765)	98	38.994	65.031
Estaduais	-	-	81.197	50.191
Municipais	-	-	902	871
Pessoal	-	-	151.906	104.551
Remuneração direta	-	-	115.932	81.964
FGTS	-	-	10.005	7.006
Benefícios	-	-	25.969	15.581
Remuneração de capitais de terceiros	19.995	23.009	142.682	141.415
Juros, variações cambiais e despesas com financiamentos	19.995	23.009	97.427	99.137
Aluguéis	-	-	45.255	42.278
Remuneração de capitais próprios	37.468	69.285	37.403	69.103
Lucros retidos / prejuízo	37.468	69.285	37.403	69.103
Valor adicionado	56.698	92.392	453.084	431.162

As notas explicativas são parte integrante das informações contábeis intermediárias.

Brisanet Participações S.A.

Notas explicativas às informações contábeis intermediárias individuais e consolidadas--Continuação
30 de junho de 2024
(Valores expressos em milhares de reais)

1. Informações sobre a Companhia e controladas

A Brisanet Participações S.A. (“Companhia”) é uma sociedade anônima de capital aberto, constituída em 19 de fevereiro de 2014, localizada em Pereiro, Estado do Ceará. A Companhia tem por objetivo a atividade de participação em outras sociedades.

A Companhia, por meio de sua controlada Brisanet Serviços de Telecomunicação S.A. (“Brisanet Serviços”), oferta serviços de telecomunicações que são autorizados pela ANATEL, órgão responsável pela regulação do setor de telecomunicações no Brasil de acordo com a Lei Geral de Telecomunicações e seus respectivos regulamentos. Bem como as tarifas cobradas são por este órgão também regulamentadas. Nesse contexto, a Companhia e suas controladas possuem as seguintes autorizações:

Empresa	Outorga	Área de abrangência	Vencimento
Brisanet Serviços	Autorização para prestação do STFC longa distância internacional	Para a região 1 STFC	Indeterminado
Brisanet Serviços	Autorização para prestação de Serviço de Comunicação Multimídia - SCM	Todas as regiões do Brasil	Indeterminado
Brisanet Serviços	Autorização para prestação do Serviço de Acesso Condicionado SeAC	Todas as regiões do Brasil	Indeterminado

2. Base de preparação e apresentação das informações trimestrais e resumo das principais práticas contábeis

a) Base de preparação e apresentação

As informações contábeis intermediárias individuais e consolidadas foram preparadas e estão sendo apresentadas de acordo com a NBC TG 21- Demonstração Intermediária e com a Norma Internacional IAS 34 - Interim Financial Reporting emitida pelo International Accounting Standards Board (IASB) e de acordo com as práticas contábeis adotadas no Brasil que compreendem as normas da Comissão de Valores Mobiliários (CVM) e as Normas Brasileiras de Contabilidade - NBC's do Conselho Federal de Contabilidade (CFC).

Adicionalmente, a Companhia e suas controladas consideraram as orientações emanadas pela Orientação Técnica OCPC 07 emitida pelo CPC em novembro de 2014, na preparação de suas informações contábeis intermediárias individuais e consolidadas. Desta forma, as informações relevantes próprias das informações contábeis intermediárias individuais e consolidadas estão sendo evidenciadas e correspondem às utilizadas pela administração na sua gestão.

Estas informações contábeis intermediárias individuais e consolidadas devem ser lidas em conjunto com as demonstrações contábeis individuais e consolidadas da Companhia e suas controladas, correspondentes ao exercício findo em 31 de dezembro de 2023, especificamente as Notas 2 e 3, que foram preparadas e apresentadas de acordo com as práticas contábeis adotadas no Brasil, incluindo os pronunciamentos emitidos pelo Comitê de Pronunciamentos Contábeis (“CPC”) e com as normas internacionais de relatório financeiro (IFRS) emitidas pelo International Accounting Standards Board (IASB).

Brisanet Participações S.A.

Notas explicativas às informações contábeis intermediárias individuais e consolidadas--Continuação
30 de junho de 2024

(Valores expressos em milhares de reais)

2. Base de preparação e apresentação das informações trimestrais e resumo das principais práticas contábeis--Continuação

a) Base de preparação e apresentação--Continuação

A apresentação da Demonstração do Valor Adicionado (DVA), apesar de não requerida pelas IFRS, é obrigatória para as companhias abertas no Brasil. Como consequência, essa demonstração está apresentada como informação suplementar para fins de IFRS, sem prejuízo do conjunto das informações contábeis intermediárias individuais e consolidadas.

As informações contábeis intermediárias individuais e consolidadas são apresentadas em Reais, moeda funcional e de apresentação, e todos os valores expressos em milhares de reais, exceto quando indicado de outra forma.

A administração da Companhia e suas controladas autorizou a conclusão das presentes informações contábeis intermediárias individuais e consolidadas em 14 de agosto de 2024.

b) Base de consolidação

Em 30 de junho de 2024 e em 31 de dezembro de 2023, a Companhia mantém investimentos em controladas do Brasil, que atuam no mesmo segmento de telecomunicações, conforme segue abaixo:

	<u>% Participação</u>
Brisanet Serviços de Telecomunicações S.A.	99,99%
4J Serviços de Telecomunicações Ltda. (a)	55,00%

(a) A 4J Serviços de Telecomunicações Ltda. é controlada direta da Brisanet Serviços de Telecomunicações S.A.

Controladas são todas as entidades nas quais a Companhia detém o controle. A Companhia controla uma entidade quando está exposto ou tem direito a retornos variáveis decorrentes de seu envolvimento com a entidade e tem a capacidade de interferir nesses retornos devido ao poder que exerce sobre a entidade. As controladas são totalmente consolidadas a partir da data em que o controle é transferido para a Companhia. A consolidação é interrompida a partir da data em que a Companhia deixa de ter o controle.

Transações entre entidades, saldos e ganhos não realizados em transações entre a Companhia e suas controladas são eliminados. Os lucros e prejuízos não realizados também são eliminados a menos que a operação forneça evidências de uma perda (impairment) do ativo transferido. As políticas contábeis das controladas são alteradas quando necessário para assegurar a consistência com as políticas adotadas pela Companhia.

Brisanet Participações S.A.

Notas explicativas às informações contábeis intermediárias individuais e consolidadas--Continuação
30 de junho de 2024
(Valores expressos em milhares de reais)

2. Base de preparação e apresentação das informações trimestrais e resumo das principais práticas contábeis--Continuação

b) Base de consolidação--Continuação

Nas informações contábeis intermediárias individuais da controladora os investimentos em controladas são reconhecidos através do método de equivalência patrimonial.

c) Informações por segmento

Segmentos operacionais são definidos como componentes de um empreendimento para os quais informações financeiras separadas estão disponíveis e são avaliadas de forma regular pelo principal tomador de decisões operacionais na decisão sobre como alocar recursos para um segmento individual e na avaliação do desempenho do segmento. Tendo em vista que todas as decisões são tomadas com base em relatórios consolidados, que não existem gerentes que sejam responsáveis por determinado segmento e que todas as decisões relativas a planejamento estratégico, financeiro, compras, investimentos e aplicação de recursos são feitas em bases consolidadas, a administração da Companhia concluiu que tem somente um segmento passível de reporte.

d) Alterações de normas e pronunciamentos contábeis

As seguintes alterações nas normas contábeis tornaram-se efetivas desde 1º de janeiro de 2024:

- Passivo de arrendamento em transação de *sale and leaseback* – (CPC 06/IFRS 16)
- Classificação de passivos como circulante ou não-circulante e não-circulante com *covenants* (CPC 26/IAS 1)
- Divulgações de contratos de financiamentos com fornecedores (CPC 03/IAS 7 e CPC 40/IFRS 7)

Estas alterações não impactaram as informações intermediárias individuais e consolidadas da Companhia e suas controladas.

Brisanet Participações S.A.

Notas explicativas às informações contábeis intermediárias individuais e consolidadas--Continuação
30 de junho de 2024
(Valores expressos em milhares de reais)

2. Base de preparação e apresentação das informações trimestrais e resumo das principais práticas contábeis--Continuação

d) Alterações de normas e pronunciamentos contábeis--Continuação

As normas e interpretações novas e alteradas emitidas, mas não ainda em vigor até a data de emissão das informações contábeis intermediárias individuais e consolidadas, estão descritas a seguir:

- Efeito das mudanças nas taxas de câmbio e conversão de demonstrações contábeis (CPC 02/IAS 21)
- Subsidiárias sem responsabilidade pública: Divulgações IFRS 19
- Apresentação e divulgação em demonstrações financeiras (IFRS 18)

As alterações acima são válidas para períodos iniciados a partir de 1º de janeiro de 2025 e devem ser aplicadas retrospectivamente. A Companhia está avaliando os impactos na aplicação dessas alterações na prática atual em suas informações contábeis intermediárias individuais e consolidadas.

Brisanet Participações S.A.

Notas explicativas às informações contábeis intermediárias individuais e consolidadas--Continuação
30 de junho de 2024
(Valores expressos em milhares de reais)

3. Caixa e equivalentes a caixa e aplicações financeiras

	Controladora		Consolidado	
	30/06/2024	31/12/2023	30/06/2024	31/12/2023
Caixa				
Conta corrente e outros	-	-	3.710	1.469
Aplicações financeiras:				
Aplicações automáticas	138	9	1.649	5.548
CDB	-	-	146.671	315.830
Cartões de débito	-	-	403	373
	138	9	152.433	323.220

Os equivalentes de caixa correspondem às operações realizadas junto às instituições financeiras que operam no mercado financeiro nacional e possuem baixo risco de crédito. São remuneradas pela variação do Certificado de Depósito Interbancário (CDI) a percentual médio de 101,84% em 30 de junho de 2024 (101,86% em 31 de dezembro de 2023) e estão disponíveis para utilização nas operações da Companhia e suas controladas, ou seja, são ativos financeiros com liquidez imediata e insignificante risco de mudança de valor.

Aplicações financeiras

	Controladora		Consolidado	
	30/06/2024	31/12/2023	30/06/2024	31/12/2023
CDB (a)	-	-	228.635	180.867
Debêntures (b)	312.650	314.225	-	-
	312.650	314.225	228.635	180.867
Circulante	12.650	14.225	228.635	180.867
Não circulante	300.000	300.000	-	-

(a) Os Certificados de Depósitos Bancários (CDB) apresentaram rendimento médio equivalente a 102,87% do no período CDI (101,86% em 31 de dezembro de 2023), com liquidez superior a 90 dias; e

(b) Refere-se a segunda emissão privada por meio da controlada Brisanet Serviços Telecomunicações S.A, onde o rendimento será 2,00% a.a + CDI. As Debêntures da 2ª Emissão têm prazo de 60 meses a contar da data de emissão, com pagamentos em 3 parcelas anuais e consecutivas durante a vigência do contrato, nos dias 25 de agosto de cada ano, a partir de 25 de agosto de 2025, com vencimento final em 25 de agosto de 2027. A remuneração será paga de forma semestral a partir do primeiro pagamento na data do dia 25 de fevereiro de 2027, com vencimentos sempre no dia 25 dos meses de agosto de fevereiro de cada ano.

Brisanet Participações S.A.

Notas explicativas às informações contábeis intermediárias individuais e consolidadas--Continuação
30 de junho de 2024
(Valores expressos em milhares de reais)

4. Contas a receber de clientes (Consolidado)

	<u>30/06/2024</u>	<u>31/12/2023</u>
Contas a receber de clientes	200.183	182.556
Provisão para perdas de créditos estimadas	(27.511)	(19.247)
Contas a receber líquido	172.672	163.309
Circulante	168.488	163.105
Não circulante	4.184	204

A seguir demonstramos a composição da carteira de contas a receber de clientes por idade de vencimento:

	<u>30/06/2024</u>	<u>31/12/2023</u>
A vencer	87.080	80.243
Vencidos:		
1 a 30 dias	49.323	41.153
31 a 60 dias	8.391	8.106
61 a 180 dias	22.398	24.772
181 a 360 dias	32.991	28.282
Vencidos há mais de 360 dias	-	-
	200.183	182.556
(-) Provisão para perdas de créditos estimadas	(27.511)	(19.247)
Contas a receber líquido	172.672	163.309

Em 30 de junho de 2024, o prazo médio de recebimento (PMR) do contas a receber foi de 46 dias (45 dias em 31 de dezembro de 2023).

A movimentação da provisão para perdas de créditos estimadas está demonstrada a seguir:

	<u>30/06/2024</u>	<u>31/12/2023</u>
Saldo inicial	(19.247)	(3.165)
Constituição	(36.730)	(66.455)
Baixa	28.466	50.373
Saldo final	(27.511)	(19.247)

Brisanet Participações S.A.

Notas explicativas às informações contábeis intermediárias individuais e consolidadas--Continuação
30 de junho de 2024
(Valores expressos em milhares de reais)

5. Tributos a recuperar e a recolher

	Controladora		Consolidado	
	30/06/2024	31/12/2023	30/06/2024	31/12/2023
Ativo				
ICMS a recuperar	-	-	5.578	8.625
ICMS a recuperar sobre ativo fixo	-	-	61.445	68.351
PIS e COFINS a recuperar	-	-	156	63
IRPJ e CSLL a recuperar	857	854	5.263	2.472
Outros tributos recuperar	-	-	5.870	669
	857	854	78.312	80.180
Circulante	857	854	39.710	35.893
Não circulante	-	-	38.602	44.287
Passivo circulante				
ICMS a recolher	-	-	7.715	7.981
IRPJ e CSLL a recolher	-	-	-	2.016
PIS e COFINS a recolher	136	665	2.505	3.697
ISS a recolher	-	-	130	121
Impostos sobre receita a faturar (a)	-	-	5.720	5.426
Outros tributos a recolher	1	20	2.014	3.992
	137	685	18.084	23.233

(a) Impostos provisionados em decorrência do reconhecimento da receita a faturar, tendo em vista o período de competência dos serviços prestados, e o período de faturamento para o cliente.

6. Partes relacionadas

Os quadros a seguir apresentam os saldos em aberto nas seguintes datas-bases:

	Controladora		Consolidado	
	30/06/2024	31/12/2023	30/06/2024	31/12/2023
Ativo circulante				
Direito de Uso	-	-	19.806	1.056
JSCP a receber	-	4.710	-	-
Dividendos a receber	24.033	-	-	-
Ativo não circulante				
Imobilizado	-	-	97	-
	24.033	4.710	19.903	1.056
Passivo circulante				
Arrendamentos a pagar	-	-	20.060	318
Dividendos a pagar	-	38.867	-	-
Passivo não circulante				
Arrendamentos a pagar	-	-	91	717
	-	38.867	20.151	1.035

Brisanet Participações S.A.

Notas explicativas às informações contábeis intermediárias individuais e consolidadas--Continuação
30 de junho de 2024
(Valores expressos em milhares de reais)

6. Partes relacionadas--Continuação

	Consolidado			
	01/04/2024 a 30/06/2024	01/04/2023 a 30/06/2023	01/01/2024 a 30/06/2024	01/01/2023 a 30/06/2023
Demonstração do resultado				
Despesas administrativas				
AGILITY Segurança Eletronic	(609)	(500)	(1.165)	(987)
S&L Locadora de Veículos Ltda	(8.759)	(9.224)	(17.538)	(20.386)
Nosso Atacarejo Comércio de Gêneros Alimentícios Ltda.	(1.279)	(842)	(2.379)	(1.617)
Agritech Semiárido Agricultura Ltda	(9)		(9)	
Nossa fruta Brasil Indústria de Alimentos Ltda	(107)	(78)	(199)	(150)
	(10.763)	(10.644)	(21.290)	(23.140)
Outras despesas operacionais				
S&L Locadora de Veículos Ltda	(11)	-	(97)	-
	(11)	-	(97)	-
			Operações com Consórcios	
			30/06/2024	30/06/2023
<u>Resultado com operações com consórcios</u>				
Receita operacional líquida			1.043	721.981
Custos e despesas operacionais				
Interconexão e meios de conexão			(929)	(906.323)
Pessoal			(134)	(115.536)
Serviços de terceiros			(215)	(220.474)
Depreciação e amortização			(548)	(207.837)
Custos e despesas gerais			(112)	(99.996)
			(895)	(828.185)
Resultado financeiro			(281)	(1.508)
Resultado líquido			(1.176)	(829.693)

A natureza das transações entre as partes relacionadas encontra-se descritas no quadro abaixo:

Parte relacionada	Natureza das transações
AGILITY Segurança Eletrônica Ltda.	Locação e licenciamento de software
Consórcio BMW	Projeto cinturão digital
Consórcio Conecta Sec	Prestação de serviços de locação de equipamentos
Imobiliária Pau D'arco Ltda.	Contrato de locação de imóveis
JPMF Imobiliária Ltda.	Contrato de locação de imóveis
S&L Locadora de Veículos Ltda.	Contrato de locação de veículo, (IFRS 16)
Nosso Atacarejo Comércio de Gêneros Alimentícios Ltda.	Fornecimentos de produtos alimentícios, limpeza e consumo
Nossa Fruta Brasil Indústria de Alimentos Ltda.	Fornecimento de produtos alimentícios.
Ls Agricultura Ltda.	Prestação de Serviços de Terraplanagem
Agritech Semiárido Agricultura Ltda	Fornecimento de produtos alimentícios.
Operações com Consórcios	Participação
Consórcio BMW	50%
Consórcio Conecta Sec	34%

Brisanet Participações S.A.

Notas explicativas às informações contábeis intermediárias individuais e consolidadas--Continuação
30 de junho de 2024

(Valores expressos em milhares de reais)

6. Partes relacionadas--Continuação

Operações com consórcios, referem-se a concessão do governo do estado do Ceará para uso do projeto Cinturão Digital do Ceará (CDC), onde a companhia detém 50% da participação do Consórcio BWM. Em 27 de outubro de 2022, foi constituído o Consórcio Conecta Sec referente ao contrato de prestação de serviços para Secretária de Educação e Cultura da prefeitura de João Pessoa, onde a companhia detém 34% da participação.

Garantias em contratos financeiros de partes relacionadas

A Companhia e suas controladas são garantidoras em determinados empréstimos e financiamentos mantidos junto a instituições financeiras em benefício das partes relacionadas abaixo. As partes relacionadas estão sob controle comum dos acionistas da Companhia e suas controladas.

<u>Parte relacionada</u>	<u>Natureza das transações</u>
Nossa Fruta Brasil Indústria de Alimentos Ltda.	Garantias de empréstimos e financiamentos no montante de R\$ 3.745

Remuneração do pessoal-chave da administração da Companhia e suas controladas

A remuneração do pessoal-chave da administração da Companhia e suas controladas, totalizou R\$3.103 no período findo em 30 de junho de 2024 (R\$1.562 em 30 de junho de 2023), sendo efetuada através de salários e pró-labore. Em 30 de junho de 2024, a Companhia e suas controladas não possuem para o pessoal-chave da Administração remuneração nas categorias de: a) benefícios de longo prazo; b) benefícios de rescisão de contrato de trabalho; c) benefícios de pós emprego; e d) remuneração baseada em ações.

7. Investimentos (Controladora)

a) Composição dos saldos

	<u>30/06/2024</u>	<u>31/12/2023</u>
Participações societárias em controladas		
Brisanet Serviços de Telecomunicações S.A.	<u>1.513.904</u>	<u>1.536.078</u>
	<u>1.513.904</u>	<u>1.536.078</u>
Classificadas como:		
Investimentos	<u>1.513.904</u>	<u>1.536.078</u>
	<u>1.513.904</u>	<u>1.536.078</u>

Brisanet Participações S.A.

Notas explicativas às informações contábeis intermediárias individuais e consolidadas--Continuação
30 de junho de 2024
(Valores expressos em milhares de reais)

7. Investimentos (Controladora)

b) Movimentação dos investimentos

	<u>30/06/2024</u>	<u>30/06/2023</u>
Saldo inicial	1.536.078	1.390.100
Dividendos a receber (i)	(24.033)	-
Dividendos Recebidos (ii)	(37.094)	(16.916)
Equivalência Patrimonial	38.954	71.116
Saldo final	<u>1.513.904</u>	<u>1.444.300</u>

(i) Refere-se aos dividendos a serem pagos no decorrer em 2024.

(ii) Refere-se a recebimento de dividendos da controlada Brisanet Serviços de Telecomunicações S.A, em 2024 da seguinte forma: R\$ 842 em janeiro, R\$ 337 em fevereiro, R\$ 368 em março, R\$ 464 em abril, R\$ 34.483 em maio e R\$ 600 em junho,

c) Informações sobre investimentos em empresas controladas

	Brisanet Serviços de Telecomunicações S.A.		
	<u>30/06/2024</u>	<u>31/12/2023</u>	<u>30/06/2023</u>
Capital social	1.343.245	1.343.245	1.343.242
Patrimônio líquido	1.452.782	1.536.078	1.444.304
Lucro líquido do período	38.954	172.493	71.116
% de participação	99,99%	99,99%	99,99%
Saldo do investimento	1.513.904	1.536.078	1.444.300
Equivalência patrimonial	38.954	169.194	71.116

Brisanet Participações S.A.

Notas explicativas às informações contábeis intermediárias individuais e consolidadas--Continuação
30 de junho de 2024
(Valores expressos em milhares de reais)

8. Imobilizado (Consolidado)

a) Composição dos saldos

	Taxa média anual de depreciação (%)	30/06/2024		31/12/2023	
		Custo	Depreciação acumulada	Líquido	Líquido
Terrenos	-	39.939	-	39.939	30.733
Edificações	4%	16.368	(440)	15.928	3.722
Ferramentas	10%	303	(4)	299	-
Cabos fibra óptica	5%	421.383	(58.089)	363.294	342.886
Construção de redes	10%	359.689	(82.123)	277.566	293.751
Máquinas e equipamentos	10%	144.410	(38.472)	105.938	88.543
Móveis e utensílios	10%	8.610	(2.049)	6.561	4.554
Instalações diversas	10%	324.135	(89.232)	234.903	238.448
Aviões e aeronaves	10%	1.800	(432)	1.368	1.449
Benfeitorias em imóveis de terceiros	15%	78.209	(1.489)	76.720	28.483
Computadores e periféricos	20%	47.761	(23.016)	24.745	23.672
Veículos	20%	81.622	(39.368)	42.254	48.569
Softwares	20%	130.314	(102.318)	27.996	38.098
Equipamentos eletrônicos	20%	885.748	(383.725)	502.023	382.283
Instalações (ativação de clientes)	25%	193.015	(80.173)	112.842	102.335
Adiantamento a fornecedores	-	2.924	-	2.924	3.915
Importações em andamento	-	57.002	-	57.002	29.751
Imobilizado em andamento	-	151.626	-	151.626	169.967
Imobilizado em almoxarifado	-	218.129	-	218.129	259.313
		3.162.987	(900.930)	2.262.057	2.090.472

Brisanet Participações S.A.

Notas explicativas às informações contábeis intermediárias individuais e consolidadas--Continuação
30 de junho de 2024
(Valores expressos em milhares de reais)

8. Imobilizado (Consolidado)--Continuação

b) Movimentação dos saldos

	31/12/2023	Adições	Baixas	Transferências	Depreciação	30/06/2024
Terrenos	30.733	-	-	9.206	-	39.939
Edificações	3.722	-	-	12.307	(102)	15.927
Ferramentas	-	303	-	-	(4)	299
Cabos fibra óptica	342.886	29.519	(2.037)	3.043	(10.117)	363.294
Construção de redes	293.751	723	(46)	262	(17.123)	277.567
Máquinas e equipamentos	88.073	16.717	-	7.026	(5.878)	105.938
Móveis e utensílios	4.554	2.194	-	154	(341)	6.561
Instalações diversas	238.448	10.708	(736)	2.466	(15.983)	234.903
Aviões e aeronaves	1.449	-	-	-	(81)	1.368
Benfeitorias em imóveis de terceiros	28.483	30.789	(12)	18.575	(1.115)	76.720
Computadores e periféricos	23.672	3.139	-	1.764	(3.830)	24.745
Veículos	48.569	113	(191)	-	(6.237)	42.254
Softwares	38.098	-	(546)	-	(9.556)	27.996
Equipamentos eletrônicos	382.753	148.935	(1.945)	38.617	(66.337)	502.023
Instalações (ativação de clientes)	102.335	34.448	-	746	(24.687)	112.842
Adiantamento a fornecedores	3.915	688	-	(1.679)	-	2.924
Importações em andamento	29.751	19.501	-	7.750	-	57.002
Imobilizado em andamento	169.967	34.868	-	(53.209)	-	151.626
Imobilizado em almoxarifado	259.313	5.844	-	(47.028)	-	218.129
	2.090.472	338.489	(5.513)	-	(161.391)	2.262.057

Brisanet Participações S.A.

Notas explicativas às informações contábeis intermediárias individuais e consolidadas--Continuação
30 de junho de 2024
(Valores expressos em milhares de reais)

8. Imobilizado (Consolidado)--Continuação

b) Movimentação dos saldos--Continuação

	31/12/2022	Adições	Baixas	Transferências	Depreciação	30/06/2023
Terrenos	24.054	161	-	1.957	-	26.172
Edificações	-	-	-	4.061	(102)	3.959
Cabos fibra óptica	272.086	27.497	(2.751)	27.713	(8.414)	316.131
Construção de redes	309.234	11.333	(5)	(1.513)	(16.252)	302.797
Máquinas e equipamentos	57.325	5265	(35)	2.773	(4.016)	61.312
Móveis e utensílios	3.811	266	-	359	(267)	4.169
Instalações diversas	210.986	8.678	(1.205)	9.213	(13.288)	214.384
Aviões e aeronaves	1.611	-	-	-	(81)	1.530
Benfeitorias em imóveis de terceiros	687	377	-	1.128	(30)	2.162
Computadores e periféricos	11.891	604	-	206	(2.201)	10.500
Veículos	58.067	510	(82)	-	(6.205)	52.290
Softwares	74.183	-	(11.143)	-	(14.252)	48.788
Equipamentos eletrônicos	304.202	58.103	(637)	8.507	(52.917)	317.258
Instalações (ativação de clientes)	75.923	28.991	-	-	(16.046)	88.868
Adiantamento a fornecedores	144.200	-	-	(141.562)	-	2.638
Importações em andamento	14.180	59	-	(12.312)	-	1.927
Imobilizado em andamento	145.799	76.273	-	14.973	-	237.045
Imobilizado em almoxarifado	247.781	6.375	-	84.497	-	338.653
	1.956.020	224.492	(15.858)	-	(134.071)	2.030.583

Brisanet Participações S.A.

Notas explicativas às informações contábeis intermediárias individuais e consolidadas--Continuação
30 de junho de 2024
(Valores expressos em milhares de reais)

8. Imobilizado (Consolidado)--Continuação

Capitalização de juros

Durante o período findo em 30 de junho de 2024, a Companhia e suas controladas capitalizaram juros sobre empréstimos e financiamentos com taxa média de capitalização de 0,93% (1,21% em 30 de junho de 2023), no montante de R\$ 8.099 (R\$13.968 em 30 de junho de 2023).

Capitalização de depreciação

Durante o período findo em 30 de junho de 2024, a Companhia e suas controladas capitalizaram depreciações sobre imobilizado utilizados para instalações, infraestrutura e ampliações de rede, no montante de R\$ 7.442 (R\$8.817 em 30 de junho de 2023).

Garantias

Em 30 de junho de 2024, a Companhia possui bens do ativo imobilizado dados em garantias, no montante de R\$ 113.637 (R\$ 113.637 em 30 de junho de 2023).

Softwares

Softwares relacionados especificamente à operação dos modems da Companhia e suas controladas e atendem os critérios de classificação no ativo imobilizado, conforme NBC TG 04 (R4).

Impairment

A Companhia e suas controladas analisam periodicamente a possibilidade de existência de indicativos de que determinados ativos poderiam estar reconhecidos contabilmente por montantes acima do valor recuperável. Após análise interna, a Administração concluiu que não houve indicativos de *impairment* sobre o ativo imobilizado e intangível da Companhia e suas controladas, para 30 de junho de 2024 e 31 de dezembro de 2023.

Brisanet Participações S.A.

Notas explicativas às informações contábeis intermediárias individuais e consolidadas--Continuação
30 de junho de 2024
(Valores expressos em milhares de reais)

9. Intangível (Consolidado)

Movimentação dos saldos

	Taxa média anual de amortização (%)	31/12/2023	Adições	Baixas	Transferência	30/06/2024
Custo						
Licença de radiofrequência - GHZ	20%	1.336	-	-	-	1.336
Licenças de software e sistemas	20%	33.692	3.172	-	2.869	39.733
Projetos ADM	20%	33.206	-	-	1.453	34.659
Carteira de clientes e relacionamento com franqueado	7%	44.563	-	(1.760)	-	42.803
Licença de radiofrequência 4G	7%	2.804	-	-	-	2.804
Licença de radiofrequência 5G	5%	168.431	-	-	-	168.431
Desenvolvimento de software e API	5%	21.243	-	-	-	21.243
Intangíveis em desenvolvimento	-	6.163	16.760	-	(2.482)	20.441
Marcas e patentes	-	3	-	-	-	3
Licença de uso de redes móveis 5G	-	80	2.663	-	-	2.743
Software em andamento	-	1.941	-	-	(1.840)	101
Total do custo		313.462	22.595	(1.760)	-	334.297
Amortização acumulada						
Licença de radiofrequência - GHZ	20%	(1.077)	(134)	-	-	(1.211)
Licenças de software e sistemas	20%	(9.491)	(3.191)	-	-	(12.682)
Projetos ADM	20%	(3.363)	(3.393)	-	-	(6.756)
Carteira de clientes e relacionamento com franqueado	7%	(5.414)	(1.340)	218	-	(6.536)
Licença de radiofrequência 4G	7%	(587)	(113)	-	-	(700)
Licença de radiofrequência 5G	5%	(16.843)	(4.211)	-	-	(21.054)
Desenvolvimento de software e API	5%	(2.958)	(2.124)	-	-	(5.082)
Total da amortização acumulada		(39.733)	(14.506)	218	-	(54.021)
Valor líquido do intangível		273.729	8.089	(1.542)	-	280.276

Brisanet Participações S.A.

Notas explicativas às informações contábeis intermediárias individuais e consolidadas--Continuação
30 de junho de 2024
(Valores expressos em milhares de reais)

9. Intangível (Consolidado)--Continuação

Movimentação dos saldos--Continuação

	Taxa média anual de amortização (%)	31/12/2022	Adições	Baixas	Transferência	31/12/2023
Custo						
Licença de radiofrequência - GHZ	20%	1.336	-	-	-	1.336
Licenças de software e sistemas	20%	17.824	15.536	-	332	33.692
Projetos ADM	20%	3.247	18.833	-	11.126	33.206
Carteira de clientes e relacionamento com franqueado	7%	47.008	199	(2.644)	-	44.563
Licença de radiofrequência 4G	7%	2.804	-	-	-	2.804
Licença de radiofrequência 5G	5%	168.431	-	-	-	168.431
Desenvolvimento de software e API	5%	8.221	-	-	13.022	21.243
Intangíveis em desenvolvimento	-	1.334	29.389	-	(24.560)	6.163
Marcas e patentes	-	3	-	-	-	3
Licença de uso de redes móveis 5G	-	-	-	-	80	80
Software em andamento	-	-	1.941	-	-	1.941
Total do custo		<u>250.208</u>	<u>65.898</u>	<u>(2.644)</u>	<u>-</u>	<u>313.462</u>
Amortização acumulada						
Licença de radiofrequência - GHZ	20%	(810)	(267)	-	-	(1.077)
Licenças de software e sistemas	20%	(4.970)	(4.521)	-	-	(9.491)
Projetos ADM	20%	(1.167)	(2.196)	-	-	(3.363)
Carteira de clientes e relacionamento com franqueado	7%	(2.795)	(2.819)	200	-	(5.414)
Licença de radiofrequência 4G	7%	(361)	(226)	-	-	(587)
Licença de radiofrequência 5G	5%	(8.423)	(8.420)	-	-	(16.843)
Desenvolvimento de software e API	5%	(549)	(2.409)	-	-	(2.958)
Total da amortização acumulada		<u>(19.075)</u>	<u>(20.858)</u>	<u>200</u>	<u>-</u>	<u>(39.733)</u>
Valor líquido do intangível		<u>231.133</u>	<u>45.040</u>	<u>(2.444)</u>	<u>-</u>	<u>273.729</u>

Brisanet Participações S.A.

Notas explicativas às informações contábeis intermediárias individuais e consolidadas--Continuação
30 de junho de 2024
(Valores expressos em milhares de reais)

10. Fornecedores

Em 30 de junho de 2024 e 31 de dezembro de 2023, as contas a pagar a fornecedores possuíam a seguinte composição:

	Controladora		Consolidado	
	30/06/2024	31/12/2023	30/06/2024	31/12/2023
Fornecedores nacionais	83	150	57.219	62.045
Fornecedores internacionais	-	-	82.039	33.799
	83	150	139.258	95.844

11. Empréstimos e financiamentos (Consolidado)

Modalidade	Taxas médias ponderadas	30/06/2024	31/12/2023
Capital de giro	0,82% a.m.	8.164	11.425
Capital de giro	0,21% a.m. + CDI	62.566	85.395
Capital de giro	0,47% a.m. + TLP	-	316
Capital de giro (Loan 4131)	0,19% a.m. + CDI	15.915	27.322
Financiamento ativo imobilizado (CDC)	1,18% a.m.	6.957	9.155
Financiamento ativo imobilizado (FINEM)	0,50% a.m. + TLP	13.605	17.024
Financiamentos - TR	0,29% a.m. + TR	166.646	153.367
Financiamento para importação (moeda estrangeira)	0,40% a.m.	8.745	-
		282.598	304.004
Circulante		88.208	95.605
Não circulante		194.390	208.399

As garantias para os empréstimos e financiamentos são compostas por avais de sócios, alienação de bens, aplicações financeiras e direitos creditórios sobre o contas a receber, conforme tabela descritiva abaixo:

	30/06/2024	31/12/2023
Avais e alienações	103.059	149.704
Bens e direitos creditórios dados em garantia	10.533	73.295
	113.592	222.999

Brisanet Participações S.A.

Notas explicativas às informações contábeis intermediárias individuais e consolidadas--Continuação
30 de junho de 2024
(Valores expressos em milhares de reais)

11. Empréstimos e financiamentos (Consolidado)--Continuação

A movimentação dos empréstimos e financiamentos está demonstrada a seguir:

	<u>30/06/2024</u>	<u>30/06/2023</u>
Saldo inicial	304.004	359.788
Captações	24.977	2.376
Juros apropriados	10.917	17.926
Variação monetária e cambiais	1.618	(510)
Amortização de principal	(48.062)	(93.965)
Juros pagos	(10.856)	(19.280)
Saldo final	<u>282.598</u>	<u>266.335</u>

As parcelas vincendas a longo prazo têm o seguinte cronograma de vencimento:

	<u>30/06/2024</u>	<u>31/12/2023</u>
2025	28.713	64.850
2026	20.972	17.740
2027	19.096	14.738
2028 em diante	125.609	111.071
	<u>194.390</u>	<u>208.399</u>

Cláusulas restritivas

As cláusulas restritivas dos empréstimos e financiamentos estão relacionadas, principalmente, a indicadores financeiros anuais, à inadimplência com credores, medidas judiciais ou extrajudiciais que comprometam a capacidade de pagamento, insolvência e comprometimento de garantias oferecidas. A Companhia e suas controladas efetuaram a análise de cláusulas restritivas para o período findo em 30 de junho de 2024 e 31 de dezembro de 2023, e concluíram que todas as exigências estão legalmente atendidas.

Brisanet Participações S.A.

Notas explicativas às informações contábeis intermediárias individuais e consolidadas--Continuação
30 de junho de 2024
(Valores expressos em milhares de reais)

12. Debêntures

a) Composição da conta

	Encargos (a.a.)	Controladora	
		30/06/2024	31/12/2023
Primeira emissão Brisanet Participações	2,00% a.a. + CDI	312.650	314.225
(-) Custo de emissão a apropriar		(1.521)	(1.761)
(-) Deságio		(582)	(674)
		310.547	311.790
Circulante		11.986	13.616
Não circulante		298.561	298.174

	Encargos (a.a.)	Consolidado	
		30/06/2024	31/12/2023
Debêntures não conversíveis em ações			
Primeira emissão Brisanet Serviços	5,77% a.a.+ IPCA	620.272	603.637
Primeira emissão Brisanet Participações	2,00% a.a. + CDI	312.650	314.225
(-) Custo de emissão a apropriar		(19.347)	(21.919)
(-) Deságio		(582)	(674)
		912.993	895.269
Circulante		104.385	19.194
Não circulante		808.608	876.075

b) Movimentação

	Controladora		Consolidado	
	30/06/2024	30/06/2023	30/06/2024	30/06/2023
Saldo inicial	311.790	311.862	895.269	863.851
Atualização monetária	15.690	19.489	31.928	38.297
Juros apropriados	3.095	3.126	20.245	19.598
Amortização dos juros	(20.360)	(22.245)	(37.112)	(38.410)
Amortização dos custos de captação	240	240	2.572	2.572
Amortização do deságio	92	92	92	92
Saldo final	310.547	312.564	912.994	886.000

Brisanet Participações S.A.

Notas explicativas às informações contábeis intermediárias individuais e consolidadas--Continuação
30 de junho de 2024
(Valores expressos em milhares de reais)

12. Debêntures--Continuação

b) Movimentação--Continuação

As parcelas vincendas a longo prazo têm o seguinte cronograma de vencimento:

	Controladora		Consolidado	
	30/06/2024	31/12/2023	30/06/2024	31/12/2023
2025	100.000	100.000	187.201	269.764
2026	100.000	100.000	274.403	269.764
2027	100.000	100.000	274.403	269.764
2028 em diante		-	87.202	84.881
	300.000	300.000	823.209	894.173
(-) Custo de emissão a apropriar	(1.041)	(1.321)	(14.203)	(17.203)
(-) Deságio	(398)	(505)	(398)	(506)
	298.561	298.174	808.608	876.464

c) Emissão das debêntures

As principais informações referentes às emissões de debêntures da Companhia e suas controladas são detalhadas abaixo:

Emissor	Título	Modalidade	Unidades emitidas	Emissão	Vencimento final	Encargos médios	Captação
Brisanet Serviços	BRST11	1º Emissão – 1º série	500.000	15/03/2021	15/03/2028	5,77% a.a.+ IPCA	R\$500.000
Brisanet Participações	BRIT11	1º Emissão – 1º série	300.000	25/08/2022	25/08/2027	2,00% a.a.+ CDI	R\$300.000

d) Garantias

As debêntures de 1º série emitidas pela controlada Brisanet Serviços de Telecomunicações S.A, possuem garantia consistente em avais dos sócios e empresas integrantes do grupo econômico bem como fluxo de direitos creditórios do contas a receber, no montante mínimo de R\$40.000 ou 40% do fluxo de arrecadação.

As debêntures de 1º série emitidas pela Companhia são de espécie quirografária, sem garantias adicionais.

Brisanet Participações S.A.

Notas explicativas às informações contábeis intermediárias individuais e consolidadas--Continuação
30 de junho de 2024
(Valores expressos em milhares de reais)

12. Debêntures--Continuação

e) Cláusulas Restritivas

As debêntures possuem cláusulas restritivas relacionadas a vencimento antecipado, incluindo, atendimento de “indicadores financeiros”, inadimplência com credores, decretação de falência, transformação de tipo societário ou qualquer reorganização societária envolvendo a emissora, declaração de vencimento antecipado de qualquer dívida e/ou obrigações de natureza financeira onde o valor seja superior a 3% do patrimônio líquido da Companhia, medidas judiciais ou extra judiciais que comprometam a capacidade de pagamento, constituição de hipoteca, penhor, alienação fiduciária, cessão fiduciária, usufruto, fideicomisso, promessa de venda, opção de compra (exceto opção de compra de ações de emissão da emissora no âmbito de planos de incentivo instituídos em favor de administradores e empregados).

Em 30 de junho de 2024 a Companhia e suas controladas concluíram que todas as exigências foram legalmente atendidas.

13. Direito de uso e obrigações de arrendamentos (Consolidado)

Contratos por prazo e taxa de desconto

A movimentação de saldos das obrigações de arrendamento é apresentada no quadro abaixo:

	<u>30/06/2024</u>	<u>31/12/2023</u>
Saldo inicial	46.543	38.870
Juros apropriados	4.057	5.703
Adição por novos contratos	54.819	54.900
Contraprestação paga	(25.646)	(49.327)
Juros pagos	(2.608)	(3.603)
Saldo final	<u>77.165</u>	<u>46.543</u>
Circulante	39.224	14.611
Não circulante	37.941	31.932

As controladas da Companhia possuem prazo de pagamento de 2 a 10 anos com taxa média de desconto 7,18%.

Brisanet Participações S.A.

Notas explicativas às informações contábeis intermediárias individuais e consolidadas--Continuação
30 de junho de 2024
(Valores expressos em milhares de reais)

13. Direito de uso e obrigações de arrendamentos (Consolidado)--Continuação

Contratos por prazo e taxa de desconto--Continuação

Segue a análise de maturidade dos contratos, prestações não descontadas, conciliadas com os saldos em 30 de junho de 2024 e 31 de dezembro de 2023:

	<u>30/06/2024</u>	<u>31/12/2023</u>
Vencimento das prestações		
2024	33.274	15.643
2025	17.014	11.789
2026 em diante	32.516	24.268
Valores não descontados	82.804	51.700
Juros embutidos	(5.639)	(5.157)
Saldo obrigações de arrendamento	<u>77.165</u>	<u>46.543</u>

A movimentação do saldo do ativo de direito de uso está evidenciada a seguir:

	<u>30/06/2024</u>	<u>30/06/2023</u>
Saldo inicial	43.839	36.493
Adição por novos contratos	54.819	38.666
Despesa de amortização	(25.005)	(23.612)
Saldo final	<u>73.653</u>	<u>51.547</u>

A seguir é apresentado quadro indicativo do direito potencial de PIS/COFINS a recuperar embutido na contraprestação de arrendamento/locação, conforme os períodos previstos para pagamento. Saldos não descontados e saldos descontados a valor presente:

<u>Fluxos de caixa</u>	<u>Nominal</u>	<u>Ajustado a valor presente</u>
Contraprestação de arrendamento	82.804	77.165
PIS/COFINS potencial (9,25%)	(7.659)	(7.138)

Brisanet Participações S.A.

Notas explicativas às informações contábeis intermediárias individuais e consolidadas--Continuação
30 de junho de 2024

(Valores expressos em milhares de reais)

13. Direito de uso e obrigações de arrendamentos (Consolidado)--Continuação

Informações adicionais requeridas pelo Ofício Circular/CVM/SNC/SEP/nº 02/2019

As controladas da Companhia, em plena conformidade com a NBC TG 06 (R3), na mensuração e na remensuração de suas obrigações de arrendamento e do direito de uso, procedeu ao uso da técnica de fluxo de caixa sem considerar a inflação futura projetada nos fluxos a serem descontados, conforme vedação imposta pela NBC TG 06 (R3). Tal vedação pode gerar distorções relevantes nas informações prestadas, dada a realidade atual das taxas de juros de longo prazo no ambiente econômico brasileiro.

Assim, para resguardar a representação fidedigna da informação, e para atender orientação da CVM através do Ofício Circular/CVM/SNC/SEP/nº 02/2019, visando preservar os investidores do mercado brasileiro, são apresentados os saldos comparativos das obrigações de arrendamento, e do direito de uso, bem como as despesas financeiras e de depreciação em 30 de junho de 2024 e 31 de dezembro de 2023, conforme segue:

	30/06/2024	31/12/2023
Direito de uso líquido		
NBC TG06(R3) / IFRS 16	73.653	43.839
Valores com inflação futura	3.115	2.025
Variação	76.768	45.864
Obrigações de arrendamento		
NBC TG06(R3) / IFRS 16	77.165	46.543
Valores com inflação futura	3.264	2.150
Variação	80.429	48.693
Despesa financeira		
NBC TG06(R3) / IFRS 16	(4.057)	(5.703)
Valores com inflação futura	(173)	(263)
Variação	(4.228)	(5.966)
Despesa depreciação		
NBC TG06(R3) / IFRS 16	(25.005)	(47.554)
Valores com inflação futura	(1.057)	(2.197)
Variação	(26.062)	(49.751)

Brisanet Participações S.A.

Notas explicativas às informações contábeis intermediárias individuais e consolidadas--Continuação
30 de junho de 2024

(Valores expressos em milhares de reais)

14. Obrigações trabalhistas e sociais

	Controladora		Consolidado	
	30/06/2024	31/12/2023	30/06/2024	31/12/2023
Salários e ordenados	-	-	17.997	15.339
Encargos sociais sobre salários e ordenados	38	19	10.916	9.343
Provisão de férias e 13º salário	-	-	33.692	21.134
Encargos sociais sobre provisão de férias e 13 salário	-	-	13.072	7.442
Outros	-	-	72	181
	38	19	75.749	53.439

15. Provisão para contingência (Consolidado)

A movimentação da provisão para contingências está demonstrada a seguir:

	Trabalhista	Tributária	Civil	Total
Saldo em 31 de dezembro de 2022	1.410	422	51	1.883
Constituição	18.516	736	1.859	21.111
Reversão	(8.205)	(775)	(976)	(9.956)
Baixa	(1.495)	-	-	(1.495)
Saldo em 30 de junho de 2023	10.226	383	934	11.543
Saldo em 31 de dezembro de 2023	10.226	383	934	11.543
Constituição	5.607	83	383	6.073
Reversão	(3.592)	(83)	(193)	(3.868)
Baixa	(400)	-	-	(400)
Saldo em 30 de junho de 2024	11.841	383	1.124	13.348

O saldo de processos de natureza tributário, cível e trabalhista para os quais foram considerados como perda possível é no montante de R\$ 94.407 (R\$56.029 em 31 de dezembro de 2023). A estimativa de perdas possíveis refere-se em suma aos processos tributários, entre os quais, R\$ 83.153 estão relacionados a ações judiciais que abordam o tema da inclusão de Serviço de Valor Adicionado na base de cálculo do ICMS sobre o Serviço de Comunicação Multimídia.

A Companhia mantém valores em depósitos judiciais no montante de R\$ 7.683 (R\$ 7.623 em 31 de dezembro de 2023).

Brisanet Participações S.A.

Notas explicativas às informações contábeis intermediárias individuais e consolidadas--Continuação
30 de junho de 2024
(Valores expressos em milhares de reais)

16. Outras contas a pagar (Consolidado)

	Consolidado	
	30/06/2024	31/12/2023
Autorização para uso de radiofrequência (5G) (a)	185.135	177.676
Licença de radiofrequência - LTE (4G) (b)	2.117	2.074
(-) Ajuste a valor presente	(221)	(213)
Outras obrigações a pagar (c)	27.882	13.430
	214.913	192.967
Circulante	36.835	22.127
Não circulante	178.078	170.840

- (a) Obrigação a pagar referente ao direito de uso de radiofrequências (5G), adquirido através do leilão da radiofrequência 5G.
- (b) Obrigação a pagar referente ao direito de uso de radiofrequências (4G), adquirido em 2018 com um prazo de vigência de 15 anos de uso.
- (c) No consolidado, refere-se a adiantamentos de clientes, obrigações junto a convênios (saúde e odontológico) e outras provisões.

17. Subvenções governamentais (Consolidado)

A controlada Brisanet Serviços possui os seguintes benefícios fiscais:

Subvenção governamental	Benefício concedido	Nota	Valor registrado no resultado do período	
			30/06/2024	30/06/2023
Federal – SUDENE Prazo de vigência de 01/2018 a 12/2027.	Redução do imposto de renda e adicionais não restituíveis em 75%.	Nota 21	1.129	4.341
Federal - Programa de Alimentação do Trabalhador (PAT) Prazo de vigência indeterminado.	Dedução direta no Imposto de Renda, limitada a 4% do imposto devido (sem o adicional) em cada período-base de apuração. O valor calculado deve ser o menor entre 15% da soma das despesas de custeio realizadas com o PAT e 15% de R\$1,99 (em reais) multiplicado pelo número de refeições fornecidas no período.	Nota 21	110	268
Federal - Reinvestimento - Banco do Nordeste Prazo de vigência de 01/2022 a 12/2023.	Reinvestir em seus projetos próprios de modernização e complementação de equipamentos, 30% do Imposto de Renda devido.	Nota 21	-	298
Federal - Lei Rouanet Prazo de vigência indeterminado.	Dedução dos valores destinados a projetos de incentivo à cultura por meio de doação ou patrocínio limitado em até 4% do imposto devido.	Nota 21	73	130
Estadual - ICMS PB de 01/06/2020 a 01/06/2030 CE de 01/09/2020 a indeterminado (renovação anual)	Redução em 75% do valor do ICMS nas receitas internas de cada estado.	Nota 19	38.988	33.186
PE de 01/04/2022 a indeterminado (renovação semestral)	Exclusão temporária dos benefícios fiscais referidos ao ICMS.	Nota 21	13.199	5.743

Brisanet Participações S.A.

Notas explicativas às informações contábeis intermediárias individuais e consolidadas--Continuação
30 de junho de 2024
(Valores expressos em milhares de reais)

18. Patrimônio líquido (Controladora)

a) Capital social

O capital social subscrito e integralizado em 30 de junho de 2024 e 31 de dezembro de 2023 é de R\$1.321.859, representado por 449.094.916 ações ordinárias.

	<u>Composição do capital social</u>
Quantidade de ações	449.094.916
Quantidade de ações em tesouraria	3.350.000
Capital social	1.321.859
Custo de emissão de ações	(40.253)
Ações em tesouraria	(9.758)
Total	<u>1.271.848</u>

Em 30 de junho de 2024 e 31 de dezembro de 2023, o capital social autorizado para aumento pelo Conselho de Administração, independentemente de reforma estatutária, é de até 900.000.000 de ações ordinárias adicionais.

b) Reservas de lucros

Reserva legal: é constituída com base em 5% do lucro líquido do exercício, limitada a 20% do capital social, conforme legislação societária em vigor.

Retenção de lucros: A administração da Companhia submete para aprovação da Assembleia Geral Ordinária (AGO) a alocação de parcela remanescente do lucro líquido do exercício para orçamento de capital para expansão dos negócios da Companhia.

c) Distribuição de lucro

Do resultado do exercício serão deduzidos, antes de qualquer participação, os prejuízos acumulados, se houver, e a provisão do imposto de renda e contribuição social sobre o lucro. O prejuízo do exercício será obrigatoriamente absorvido pelos lucros acumulados, pelas reservas de lucros e pela reserva legal, desta forma após reconhecimento da reserva legal, 25% (vinte e cinco por cento), no mínimo, serão destinados para o pagamento do dividendo mínimo obrigatório devido aos acionistas.

A movimentação da distribuição de dividendos a pagar está demonstrada a seguir:

	<u>30/06/2024</u>	<u>30/06/2023</u>
Saldo inicial	38.867	14.418
Dividendos pagos	(38.867)	(14.418)
Saldo final	<u>-</u>	<u>-</u>

Brisanet Participações S.A.

Notas explicativas às informações contábeis intermediárias individuais e consolidadas--Continuação
30 de junho de 2024

(Valores expressos em milhares de reais)

19. Receita operacional líquida (Consolidado)

	Consolidado			
	01/04/2024 a 30/06/2024	01/04/2023 a 30/06/2023	01/01/2024 a 30/06/2024	01/01/2023 a 30/06/2023
Receita bruta de vendas				
Serviços prestados	386.392	335.791	759.989	663.806
Revendas de mercadorias	57	740	307	862
	386.449	336.531	760.296	664.668
Deduções da receita bruta				
(-) Impostos sobre o faturamento	(59.656)	(53.214)	(118.413)	(105.567)
Benefícios fiscais (Nota 16)	19.660	16.890	38.988	33.186
	(39.996)	(36.324)	(79.425)	(72.381)
Receita operacional líquida	346.453	300.207	680.871	592.287

20. Custos e despesas operacionais por natureza e função

	Controladora					
	01/04/2024 a 30/06/2024			01/04/2023 a 30/06/2023		
	Despesas administrativas	Outras despesas operacionais liquidas	Total	Despesas administrativas	Outras despesas operacionais liquidas	Total
	(505)	-	(505)	(503)	(516)	(1.019)
Por natureza:						
Serviços de terceiros	(424)	-	(424)	(293)	-	(293)
Impostos, taxas e contribuições	-	-	-	-	(516)	(516)
Outros	(81)	-	(81)	(210)	-	(210)

	Controladora					
	01/01/2024 a 30/06/2024			01/01/2023 a 30/06/2023		
	Despesas Administrativas	Outras despesas operacionais liquidas	Total	Despesas Administrativas	Outras despesas operacionais liquidas	Total
	(1.055)	-	(1.055)	(1.110)	(1.042)	(2.152)
Por natureza:						
Serviços de terceiros	(926)	-	(926)	(761)	-	(761)
Impostos, taxas e contribuições	-	-	-	-	(1.042)	(1.042)
Outros	(129)	-	(129)	(349)	-	(349)

Brisanet Participações S.A.

Notas explicativas às informações contábeis intermediárias individuais e consolidadas--Continuação

30 de junho de 2024

(Valores expressos em milhares de reais)

20. Custos e despesas operacionais por natureza e função--Continuação

	Consolidado					Consolidado				
	01/04/2024 a 30/06/2024					01/04/2023 a 30/06/2023				
	Custos dos serviços prestados	Despesas administrativas	Despesas comerciais	Outras despesas operacionais, líquidas	Total	Custos dos serviços prestados	Despesas administrativas	Despesas comerciais	Outras despesas operacionais, líquidas	Total
	(206.397)	(48.682)	(55.608)	10.304	(300.383)	(158.449)	(29.401)	(43.002)	(1.284)	(232.136)
Por natureza:										
Interconexão e meios de conexão	(13.283)	-	-	-	(13.283)	(9.363)	-	-	-	(9.363)
Custos diretos de conectividade (Link)	(5.968)	-	-	-	(5.968)	(4.240)	-	-	-	(4.240)
Custos indiretos de direito de passagem (postes)	(20.285)	-	-	-	(20.285)	(19.711)	-	-	-	(19.711)
Salários e ordenados	(38.242)	(21.713)	(20.100)	-	(80.055)	(29.585)	(13.742)	(13.384)	-	(56.711)
Serviços de terceiros	(6.382)	(5.629)	(1.363)	-	(13.374)	(3.010)	(3.053)	(2.085)	-	(8.148)
Publicidade e propaganda	-	-	(8.046)	-	(8.046)	-	-	(6.701)	-	(6.701)
Depreciação e amortização	(93.813)	(5.043)	(653)	-	(99.509)	(76.572)	(3.179)	(581)	-	(80.332)
Impostos, taxas e contribuições	-	-	-	(2.156)	(2.156)	-	-	-	(4.253)	(4.253)
Energia elétrica e água	(4.595)	(826)	(8)	-	(5.429)	(2.768)	(560)	(4)	-	(3.332)
Materiais e manutenção	(5.369)	(2.619)	(256)	-	(8.244)	(3.572)	(589)	(131)	-	(4.292)
Outros gastos com pessoal	(7.024)	(3.197)	(3.360)	-	(13.581)	(4.059)	(1.800)	(1.886)	-	(7.745)
Provisão para perdas de créditos esperadas	-	-	(18.034)	-	(18.034)	-	-	(17.535)	-	(17.535)
Provisão para contingência	-	-	-	(584)	(584)	-	-	-	(209)	(209)
Serviço de manutenção de sistemas	(5.605)	(3.381)	(1.684)	-	(10.670)	(2.292)	(2.846)	(364)	-	(5.502)
Outros	(5.831)	(6.274)	(2.104)	13.044	(1.165)	(3.277)	(3.632)	(331)	3.178	(4.062)

	Consolidado					Consolidado				
	01/01/2024 a 30/06/2024					01/01/2023 a 30/06/2023				
	Custos dos serviços vendidos	Despesas administrativas	Despesas comerciais	Outras despesas e receita operacionais líquidas	Total	Custos dos serviços vendidos	Despesas administrativas	Despesas comerciais	Outras despesas e receita operacionais líquidas	Total
	(397.871)	(91.612)	(108.757)	10.756	(587.484)	(311.964)	(56.409)	(78.730)	(15.111)	(462.214)
Por natureza:										
Interconexão e meios de conexão	(26.161)	-	-	-	(26.161)	(17.317)	-	-	-	(17.317)
Custos diretos de conectividade (Link)	(11.285)	-	-	-	(11.285)	(9.693)	-	-	-	(9.693)
Custos indiretos de direito de passagem (postes)	(40.611)	-	-	-	(40.611)	(40.055)	-	-	-	(40.055)
Salários e ordenados	(73.828)	(42.652)	(38.271)	-	(154.751)	(57.940)	(26.864)	(25.531)	-	(110.335)
Serviços de terceiros	(11.502)	(10.357)	(2.977)	-	(24.836)	(5.450)	(6.145)	(4.445)	-	(16.040)
Publicidade e propaganda	-	-	(16.777)	-	(16.777)	-	-	(13.654)	-	(13.654)
Depreciação e amortização	(182.345)	(9.779)	(1.336)	-	(193.460)	(150.336)	(6.240)	(1.118)	-	(157.694)
Impostos, taxas e contribuições	-	-	-	(3.888)	(3.888)	-	-	-	(7.669)	(7.669)
Energia elétrica e água	(8.539)	(1.616)	(17)	-	(10.172)	(5.268)	(1.102)	(8)	-	(6.378)
Materiais e manutenção	(11.193)	(4.717)	(492)	-	(16.402)	(7.414)	(1.029)	(307)	-	(8.750)
Outros gastos com pessoal	(13.599)	(5.977)	(6.393)	-	(25.969)	(8.436)	(3.556)	(3.590)	-	(15.582)
Provisão para perdas de créditos esperadas	-	-	(36.730)	-	(36.730)	-	-	(28.951)	-	(28.951)
Provisão para contingência	-	-	-	(2.205)	(2.205)	-	-	-	(7.171)	(7.171)
Serviços de manutenção de sistema	(10.000)	(5.847)	(2.419)	-	(18.266)	(4.071)	(4.826)	(565)	-	(9.462)
Outros	(8.808)	(10.667)	(3.345)	16.849	(5.971)	(5.984)	(6.647)	(561)	(271)	(13.463)

Brisanet Participações S.A.

Notas explicativas às informações contábeis intermediárias individuais e consolidadas--Continuação
30 de junho de 2024
(Valores expressos em milhares de reais)

21. Resultado financeiro

	Controladora			
	01/04/2024 a 30/06/2024	01/04/2023 a 30/06/2023	01/01/2024 a 30/06/2024	01/01/2023 a 30/06/2023
Despesas financeiras				
Juros sobre empréstimos e financiamentos, debêntures e notas promissórias	(9.817)	(11.244)	(19.992)	(22.947)
Juros moratórios e multas	-	(19)	-	(57)
Variações cambiais passivas	(2)	-	(2)	-
Despesas bancárias	-	(3)	(1)	(5)
	(9.819)	(11.266)	(19.995)	(23.009)
Receitas financeiras				
Rendimentos de aplicações financeiras	9.233	11.085	18.798	22.387
	9.233	11.085	18.798	22.387
Resultado financeiro	(586)	(181)	(1.197)	(622)

	Consolidado			
	01/04/2024 a 30/06/2024	01/04/2023 a 30/06/2023	01/01/2024 a 30/06/2024	01/01/2023 a 30/06/2023
Despesas financeiras				
Juros sobre empréstimos e financiamentos, debêntures e notas promissórias	(32.323)	(32.949)	(68.907)	(75.848)
Juros moratórios e multas	(147)	(277)	(521)	(386)
Variações cambiais passivas	(7.120)	(2.906)	(9.496)	(6.137)
Despesas bancárias	(1.591)	(1.300)	(3.100)	(2.677)
Juros – Arrendamentos	(1.862)	(1.474)	(3.598)	(2.846)
IOF	(97)	(69)	(204)	(168)
Tarifas de cobranças	(446)	(437)	(887)	(855)
Juros sobre parcelamentos	(444)	(87)	(867)	(172)
Operações com derivativos swap	(7.274)	(4.863)	(8.941)	(9.782)
Outros	(541)	(25)	(906)	(266)
	(51.845)	(44.387)	(97.427)	(99.137)
Receitas financeiras				
Receitas de juros ativos recebidos	6.478	4.181	11.447	7.612
Rendimentos de aplicações financeiras	10.678	14.892	23.741	32.599
Variações cambiais ativas	54	3.049	198	7.950
Operações com derivativos swap	8.867	1.951	11.122	4.386
Outras receitas financeiras	1.246	9	3.902	300
	27.323	24.082	50.410	52.847
Resultado financeiro	(24.522)	(20.305)	(47.017)	(46.290)

22. Imposto de renda e contribuição social sobre o lucro

Em 31 de março de 2024 e 31 de março de 2023, o imposto de renda e a contribuição social foram apurados de acordo com as sistemáticas de “Lucro real”, sendo que, o imposto de renda foi calculado sobre a alíquota de 15%, acrescido do adicional de 10% para os lucros que excederem a R\$60 no período de 3 meses, enquanto a contribuição social, foi computada sobre a alíquota de 9%.

Brisanet Participações S.A.

Notas explicativas às informações contábeis intermediárias individuais e consolidadas--Continuação
30 de junho de 2024
(Valores expressos em milhares de reais)

22. Imposto de renda e contribuição social sobre o lucro--Continuação

A despesa com imposto de renda e a contribuição social correntes apresentam os seguintes valores:

	Controladora			
	01/04/2024 a 30/06/2024	01/04/2023 a 30/06/2023	01/01/2024 a 30/06/2024	01/01/2023 a 30/06/2023
Regime de tributação lucro real:				
Imposto de renda e contribuição social correntes	-	-	-	-
Imposto de renda e contribuição social diferidos	371	408	765	943
Total das despesas de imposto de renda e contribuição social	371	408	765	943
	Consolidado			
	01/04/2024 a 30/06/2024	01/04/2023 a 30/06/2023	01/01/2024 a 30/06/2024	01/01/2023 a 30/06/2023
Regime de tributação lucro real:				
Imposto de renda e contribuição social correntes	(1.933)	(3.042)	(6.220)	(15.412)
Imposto de renda e contribuição social diferidos	(2.415)	(3.292)	(4.059)	(4.305)
Benefício fiscal - Redução de imposto de renda (Nota 17)	95	2.101	1.129	4.341
Incentivo fiscal - PAT (Nota 17)	(10)	122	110	268
Incentivo fiscal – Reinvestimento e Lei Rouanet (Nota 17)	6	263	73	428
Total das despesas de imposto de renda e contribuição social	(4.257)	(3.848)	(8.967)	(14.680)

A composição do imposto de renda e contribuição social diferidos está demonstrada a seguir:

	30/06/2024	31/12/2023
Ativo		
Prejuízo fiscal e base negativa de contribuição social	1.250	456
Diferenças temporárias sobre provisão para perdas de créditos esperadas	4.241	2.978
Diferenças temporárias sobre provisão para contingências	1.943	1.760
Diferenças temporárias sobre operações com derivativos	-	562
Diferenças temporárias arrendamento	30	96
Diferenças temporárias PPR	862	117
Diferenças temporárias sobre instalação e ativação de clientes	3.439	2.400
	11.765	8.369
Passivo		
Diferenças temporárias sobre operações com derivativos	53	-
Diferenças temporárias sobre despesas com comissões	663	-
Diferença temporárias sobre subvenções	5.920	-
Diferenças temporárias arrendamento	820	-
	7.456	-
Imposto de renda e contribuição social diferidos, líquidos	4.309	8.369

Brisanet Participações S.A.

Notas explicativas às informações contábeis intermediárias individuais e consolidadas--Continuação
30 de junho de 2024
(Valores expressos em milhares de reais)

22. Imposto de renda e contribuição social sobre o lucro--Continuação

A conciliação da despesa de imposto de renda e contribuição social está demonstrada a seguir:

	Controladora			
	01/04/2024 a 30/06/2024	01/04/2023 a 30/06/2023	01/01/2024 a 30/06/2024	01/01/2023 a 30/06/2023
Lucro antes do imposto de renda e da contribuição social	16.944	43.606	36.702	68.342
Alíquota vigente - combinada (34%)	34%	34%	34%	34%
Débito de IRPJ e CSLL, pelas alíquotas nominais	(5.761)	(14.826)	(12.479)	(23.236)
Diferenças permanentes	6.132	15.234	13.244	24.179
Equivalência patrimonial	371	408	-	943
Despesas de Imposto de renda e contribuição social – Corrente	-	-	-	-
Despesas de Imposto de renda e contribuição social – Diferido	371	408	765	943
	371	408	765	943
Alíquota efetiva (%)	2%	1%	2%	1%
	Consolidado			
	01/04/2024 a 30/06/2024	01/04/2023 a 30/06/2023	01/01/2024 a 30/06/2024	01/01/2023 a 30/06/2023
Lucro antes do imposto de renda e da contribuição social	21.548	47.766	46.370	83.783
Alíquota vigente - combinada (34%)	34%	34%	34%	34%
Débito de IRPJ e CSLL, pelas alíquotas nominais	(7.326)	(16.240)	(15.766)	(28.486)
Diferenças permanentes	95	2.101	1.129	4.341
Benefício fiscal - Redução de imposto de renda (Nota 17)	(10)	122	110	268
Incentivo fiscal - PAT (Nota 17)	6	263	73	428
Incentivo fiscal – Reinvestimento e Lei Rouanet (Nota 17)	6.625	5.743	13.199	5.743
Incentivo fiscal – Redução ICMS (Nota 17)	-	4.172	-	2.664
Baixa de Imobilizado por Avarias, Quebra e Perda	(1.263)	(1.900)	(2.810)	(2.253)
Baixa de provisão para perda estimada de créditos	(2.384)	1.891	(4.902)	2.615
Outras adições (exclusões) líquidas	(4.257)	(3.848)	(8.967)	(14.680)
Despesas de Imposto de renda e contribuição social – Corrente	(1.842)	(556)	(4.908)	(10.375)
Despesas de Imposto de renda e contribuição social – Diferido	(2.415)	(3.292)	(4.059)	(4.305)
	(4.257)	(3.848)	(8.967)	(14.680)
Alíquota efetiva (%)	20%	8%	19%	18%

Brisanet Participações S.A.

Notas explicativas às informações contábeis intermediárias individuais e consolidadas--Continuação
30 de junho de 2024
(Valores expressos em milhares de reais)

23. Resultado por ação

a) Básico e diluído

O lucro básico por ação é calculado mediante a divisão do lucro atribuível aos acionistas da Companhia, pela quantidade média ponderada de ações ordinárias emitidas durante o período, excluindo as ações ordinárias compradas pela Companhia e mantidas como ações em tesouraria.

O lucro por ação diluído é calculado ajustando-se à média ponderada da quantidade de ações ordinárias em circulação supondo a conversão de todas as ações ordinárias potenciais que provocariam diluição. A Companhia não possui uma categoria de ações ordinárias potenciais que provocariam diluição.

	01/04/2024 a 30/06/2024	01/04/2023 a 30/06/2023	01/01/2024 a 30/06/2024	01/01/2023 a 30/06/2023
Lucro (prejuízo) atribuível aos acionistas da Companhia	17.315	44.014	37.467	69.285
Média ponderada da quantidade de ações ordinárias emitidas	445.744.916	445.744.916	445.744.916	445.744.916
Lucro básico e diluído por ação - em (R\$)	0,04	0,10	0,08	0,16

24. Gerenciamento de riscos e instrumentos financeiros

a) Gerenciamento de capital

A administração da Companhia e suas controladas gerenciam seus recursos, com o objetivo de assegurar a continuidade dos negócios e maximizar sua aplicação na expansão de seus serviços, novas tecnologias, e financiamento de capital de giro, além de prover retorno aos acionistas.

A gestão de capital da Companhia e suas controladas compreendem a contratação de passivos financeiros com instituições financeiras, aplicação de recursos em caixa e equivalentes de caixa, títulos e valores mobiliários e patrimônio líquido.

Periodicamente a administração revisa a estrutura de capital da Companhia e de suas controladas, visando avaliar sua capacidade de liquidar os seus passivos, bem como monitora tempestivamente o prazo médio de fornecedores, tomando as ações julgadas como necessárias para assegurar seu equilíbrio financeiro.

Brisanet Participações S.A.

Notas explicativas às informações contábeis intermediárias individuais e consolidadas--Continuação
30 de junho de 2024
(Valores expressos em milhares de reais)

24. Gerenciamento de riscos e instrumentos financeiros--Continuação

a) Gerenciamento de capital--Continuação

Condizente com outras empresas do segmento, a Companhia monitora sua posição financeira com base no índice de alavancagem financeira. Esse índice corresponde a dívida líquida dividida pelo capital total. A dívida líquida, por sua vez, corresponde ao total de empréstimos subtraído do montante de caixa e equivalente de caixa. O capital total é apurado através da soma do patrimônio líquido com a dívida líquida.

Os índices de endividamento em 30 de junho de 2024 e 31 de dezembro de 2023 podem ser assim resumidas:

	Notas	Consolidado	
		30/06/2024	31/12/2023
Total dos empréstimos e financiamentos	11	282.598	304.004
Total de debêntures	12	912.993	895.269
Total de obrigações de arrendamentos	13	77.165	46.543
Total de derivativos	25	2.142	5.542
Menos: caixa e equivalentes de caixa	3	(152.433)	(323.220)
Menos: aplicações financeiras CP	3	(228.635)	(180.867)
Menos: derivativos	25	(2.817)	(1.609)
Dívida líquida	A	891.013	745.662
Total do patrimônio líquido		1.545.461	1.508.058
Patrimônio líquido mais dívida líquida	B	2.436.474	2.253.720
Índice de alavancagem financeira	A/B	36,57%	33,09%

b) Categoria dos instrumentos financeiros

	Consolidado	
	30/06/2024	31/12/2023
Ativos financeiros ao custo amortizado:		
Aplicação financeira	228.635	180.867
Contas a receber de clientes	172.672	163.309
Ativos financeiros ao valor justo por meio do resultado		
Operações com derivativos	2.817	1.609
	404.124	345.785
Passivos financeiros ao custo amortizado:		
Fornecedores	139.258	96.856
Empréstimos e financiamentos	282.598	304.004
Debêntures	912.993	895.269
Obrigações de arrendamentos	77.165	46.543
Passivos financeiros ao valor justo por meio do resultado		
Operações com derivativos	2.142	5.542
	1.414.156	1.348.214

Brisanet Participações S.A.

Notas explicativas às informações contábeis intermediárias individuais e consolidadas--Continuação
30 de junho de 2024
(Valores expressos em milhares de reais)

24. Gerenciamento de riscos e instrumentos financeiros--Continuação

b) Categoria dos instrumentos financeiros--Continuação

A administração da Companhia analisou e concluiu que seus instrumentos financeiros, os quais estão reconhecidos pelos seus valores contábeis, não apresentam variações significativas em relação aos respectivos valores justos de mercado. Os seguintes métodos e premissas, entre outros, foram utilizados para estimar eventuais variações em relação ao valor justo dos ativos e passivos financeiros da Companhia e suas controladas:

- Aplicação financeira: estão apresentados ao seu valor contábil corrigidos pelos indicadores vigentes em cada aplicação.
- Contas a receber de clientes: são classificados como recebíveis e estão registrados pelos seus valores originais, sujeitos à provisão para perdas de créditos estimadas, quando aplicável.
- Operações com Derivativos: são contratos que têm um preço derivado de um ativo, baseados em uma previsão de taxa de referência ou índice.
- Fornecedores: decorrem de transações realizadas com terceiros para aquisição de bens e materiais necessários para o funcionamento da Companhia, com preços praticados a valor de mercado.
- Empréstimos e financiamentos: são avaliados ao custo amortizado pelo método da taxa efetiva de juros.
- Debêntures: são valores mobiliários emitido pela Companhia, com prazo de vencimento, taxa de juros, forma de remuneração e com condições estabelecidas no momento da emissão dos títulos.

c) Risco de crédito

O saldo de clientes sujeito a risco de crédito está apresentado na Nota 4. As controladas da Companhia constituíram um saldo de provisão para perdas de créditos estimadas, no montante de R\$ 27.511 em 30 de junho de 2024 (R\$19.247 em 31 de dezembro de 2023), considerado suficiente pela administração para cobrir as perdas de créditos esperadas na realização de seu contas a receber de clientes. Conforme divulgado na Nota 4, nenhum cliente individualmente representa mais de 10% do saldo total de contas a receber.

Brisanet Participações S.A.

Notas explicativas às informações contábeis intermediárias individuais e consolidadas--Continuação
30 de junho de 2024

(Valores expressos em milhares de reais)

24. Gerenciamento de riscos e instrumentos financeiros--Continuação

d) Risco de mercado

O risco de mercado é o risco de que o valor justo dos fluxos de caixa futuros de um instrumento financeiro flutue devido a variações nos preços de mercado. Instrumentos financeiros afetados pelo risco de mercado incluem empréstimos e financiamentos a pagar e depósitos mensurados ao valor justo através do resultado.

e) Risco de liquidez

A administração analisa as previsões contínuas das exigências de liquidez da Companhia e de suas controladas para assegurar que ela tenha caixa suficiente para sua operação. A administração entende que a Companhia tem plena capacidade de honrar seus compromissos financeiros. A Companhia avaliou sua posição de caixa atual e projetada e considera dispor de liquidez suficiente para seguir cumprindo com suas obrigações. O quadro abaixo analisa os passivos financeiros, por faixas de vencimento, correspondentes ao período remanescente entre a data da demonstração contábeis e a data contratual do vencimento.

	Total em 30/06/2024	Menos de 6 meses	Entre 6 e 12 meses	Entre 1 e 2 anos	Entre 2 e 5 anos	Mais de 5 anos
Fornecedores	139.258	28.089	111.169	-	-	-
Empréstimos e financiamentos	282.598	44.320	43.888	40.310	55.198	98.882
Derivativos	2.142	2.142	-	-	-	-
Debêntures	912.993	20.291	84.094	269.075	539.533	-
Obrigações de arrendamentos	77.165	33.274	5.950	18.831	17.685	1.425
	Total em 31/12/2023	Menos de 6 meses	Entre 6 e 12 meses	Entre 1 e 2 anos	Entre 2 e 5 anos	Mais de 5 anos
Fornecedores	95.844	81.093	14.751	-	-	-
Empréstimos e financiamentos	304.004	42.617	52.988	82.589	29.159	96.651
Derivativos	5.542	2.895	2.647	-	-	-
Debêntures	895.269	10.068	9.126	528.483	347.592	-
Obrigações de arrendamentos	46.543	7.281	7.330	18.976	12.850	106

f) Fatores de risco financeiro

A Companhia gerencia o risco de liquidez efetuando uma administração baseada em gestão de fluxo de caixa, buscando manter um nível de disponibilidades suficiente para atender às suas necessidades de curto prazo.

Brisanet Participações S.A.

Notas explicativas às informações contábeis intermediárias individuais e consolidadas--Continuação
30 de junho de 2024
(Valores expressos em milhares de reais)

24. Gerenciamento de riscos e instrumentos financeiros--Continuação

g) Risco cambial

Esse risco é proveniente das oscilações das taxas de câmbio sobre compromissos em moeda estrangeira. As controladas da Companhia utilizam de derivativos (contratos a termo de moeda estrangeira e swaps), registrados na conta de operações com derivativos com o propósito de mitigar riscos de perdas cambiais decorrentes de potenciais oscilações da moeda Real (R\$), em consonância com sua política de gerenciamento de risco cambial.

Instrumentos financeiros derivativos

Os derivativos têm como contraparte uma instituição financeira e foram contratados para cobrir possíveis riscos nas operações de compra de bens do ativo imobilizados vindos do exterior. Os termos essenciais dos contratos de câmbio a termo foram negociados para estarem alinhados com os termos dos compromissos comerciais contratados em moeda estrangeira. Em 30 de junho de 2024, as controladas da Companhia apresentam saldos equivalentes a estimativa dos ajustes a ser recebido ou pago financeiramente no vencimento dos contratos, tendo por base seus valores justos de mercado naquela data.

<u>Descrição</u>	<u>30/06/2024</u>	<u>31/12/2023</u>
Circulante	514	133
Não circulante	2.303	1.476
Operações com derivativos a receber Swap - Ativo	<u>2.817</u>	<u>1.609</u>
Circulante	2.142	5.542
Operações com derivativos a pagar Swap - Passivo	<u>2.142</u>	<u>5.542</u>

Abaixo cronograma decorrente de operações a receber de Swap:

	<u>30/06/2024</u>	<u>31/12/2023</u>
2024	422	134
2025	344	290
2026 em diante	<u>2.051</u>	<u>1.185</u>
	<u>2.817</u>	<u>1.609</u>

Abaixo cronograma decorrente de operações a pagar de Swap:

	<u>30/06/2024</u>	<u>31/12/2023</u>
2024	2.142	5.542
	<u>2.142</u>	<u>5.542</u>

Brisanet Participações S.A.

Notas explicativas às informações contábeis intermediárias individuais e consolidadas--Continuação
30 de junho de 2024
(Valores expressos em milhares de reais)

24. Gerenciamento de riscos e instrumentos financeiros--Continuação

g) Risco cambial--Continuação

Composição dos instrumentos financeiros--Continuação

As controladas da Companhia possuem instrumentos contratados para operações financeiras realizadas em moeda estrangeira na captação de recursos e financiamentos de importações. Em 30 de junho de 2024 e 31 de dezembro de 2023, as operações com derivativos representaram 2,16% (R\$6.091 / R\$282.598) e 3,51% (R\$ 10.675 / R\$ 303.983) respectivamente, do seu endividamento bancário.

Para o período corrente, a Companhia adotou a política de contratar instrumentos de derivativos para proteção de operações financeiras realizadas em moeda estrangeira. Tais operações são realizadas com as mesmas operações de crédito de forma a evitar qualquer descasamento nas posições.

Em 30 de junho de 2024, o valor dos instrumentos financeiros de derivativos era de R\$ 2.817 (R\$ 1.609 em 2023). A Companhia mensura seus passivos de empréstimos em moeda estrangeira ao custo amortizado, os quais estão protegidos por instrumentos financeiros derivativos (swaps).

Os ganhos (perdas) líquidos realizados e não realizados, sobre esses contratos durante o período findo em 30 de junho de 2024 foram registrados no resultado financeiro, e representaram uma perda líquida consolidada, no montante de R\$ 5.473 (perda líquida consolidado de R\$ 5.396 em 30 de junho de 2023).

h) Análise de sensibilidade das variações no CDI e USD

A administração gerencia a eventual exposição a oscilações de taxas de juros através de sua gestão de fluxo de caixa. A oscilação da taxa de câmbio tem impacto sobre os empréstimos e financiamentos e compromissos com fornecedores no exterior, os quais estão protegidos por instrumentos financeiros derivativos, em consonância com sua política de gerenciamento de riscos (conforme item g).

No quadro abaixo, são considerados três cenários, sendo (i) cenário atual (provável) que é aquele adotado pela Companhia e (ii) cenário com deterioração de 25% da variável do risco considerado e (iii) cenário com deterioração de 50% da variável do risco considerado. Esses cenários foram definidos com base em hipóteses de alterações das variáveis chaves nas datas de vencimento dos respectivos contratos sujeitos a estes riscos. Vale lembrar que os cenários apresentados estão sujeitos a ajustes relevantes em função de variações de performance operacional da Companhia, que podem influenciar o seu nível de endividamento e liquidez.

Brisanet Participações S.A.

Notas explicativas às informações contábeis intermediárias individuais e consolidadas--Continuação
30 de junho de 2024
(Valores expressos em milhares de reais)

24. Gerenciamento de riscos e instrumentos financeiros--Continuação

h) Análise de sensibilidade das variações no CDI e USD--Continuação

Risco taxa de juros

30/06/2024			Consolidado		
Instrumento/operação	Cenário Provável a.a.	Risco	Cenário atual	Cenário II	Cenário III
Capital de giro	13,07%	Alta do CDI	(9.461)	(11.827)	(14.192)
Capital de giro	0,46%	Alta TLP	-	-	-
Financiamento ativo imobilizado (FINEM)	6,71%	Alta TLP	(913)	(1.141)	(1.369)
Financiamentos - TR	3,97%	Alta TR	(6.616)	(8.270)	(9.924)
Aplicação financeira	10,50%	Baixa do CDI	40.083	50.105	60.125
Resultado projetado			23.093	28.867	34.640

31/12/2023			Consolidado		
Instrumento/operação	Cenário Provável a.a.	Risco	Cenário atual	Cenário II	Cenário III
Capital de giro	11,57%	Alta do CDI	(11.806)	(14.758)	(16.529)
Capital de giro	6,26%	Alta TLP	(20)	(25)	(28)
Financiamento ativo imobilizado (FINEM)	6,68%	Alta TLP	(1.137)	(1.421)	(1.591)
Financiamentos - TR	3,83%	Alta TR	(5.874)	(7.342)	(8.224)
Aplicação financeira	9,00%	Baixa do CDI	45.357	56.696	63.500
Resultado projetado			26.520	33.150	37.128

Risco cambial

30/06/2024		Consolidado			
Instrumento/operação	Dólar provável	Risco	Cenário atual	Cenário II	Cenário III
Fornecedor	5,21	Alta do dólar	-	(20.510)	(41.020)
Empréstimos e financiamentos	5,21	Alta do dólar	-	(7.613)	(15.227)
Resultado projetado			-	(28.123)	(56.247)

31/12/2023		Consolidado			
Instrumento/operação	Dólar provável	Risco	Cenário atual	Cenário II	Cenário III
Fornecedor	4,84	Alta do dólar	-	(8.450)	(16.900)
Empréstimos e financiamentos	4,84	Alta do dólar	-	(13.344)	(26.688)
Resultado projetado			-	(21.794)	(43.588)

Brisanet Participações S.A.

Notas explicativas às informações contábeis intermediárias individuais e consolidadas--Continuação
30 de junho de 2024
(Valores expressos em milhares de reais)

24. Gerenciamento de riscos e instrumentos financeiros--Continuação

j) Variações no passivo decorrentes de atividades de financiamento

As movimentações para o período findo em 30 de junho de 2024 dos passivos das atividades de financiamento da Companhia e suas controladas estão demonstradas a seguir:

	Controladora 30/06/2024	
	Debêntures	Dividendos a pagar
Saldo inicial	311.790	38.867
Fluxos de caixa		
Caixa líquido aplicado nas atividades de financiamento	-	-
Caixa líquido aplicado nas atividades operacionais	(20.360)	(38.867)
Transações não caixa	-	-
Ajustes ao lucro		
Amortização de custos de captação	332	-
Juros e variações monetárias	3.428	-
Saldo final	310.548	-

	Consolidado 30/06/2024				
	Empréstimos e financiamentos	Debêntures	Arrendamentos	Derivativos	Dividendos a pagar
Saldo inicial	304.004	895.269	46.543	5.542	38.867
Fluxos de caixa					
Caixa líquido aplicado nas atividades de financiamento	(23.085)	-	(25.646)	(3.167)	(38.867)
Caixa líquido aplicado nas atividades operacionais	(10.856)	(37.112)	(2.608)	(233)	-
Transações não caixa	1.314	6.323	55.281	-	-
Ajustes ao lucro					
Variação valor justo derivativos	-	-	-	-	-
Amortização de custos de captação	-	2.664	-	-	-
Juros e variações monetárias	11.221	45.850	3.595	-	-
Saldo final	282.598	912.994	77.165	2.142	-

Brisanet Participações S.A.

Notas explicativas às informações contábeis intermediárias individuais e consolidadas--Continuação
30 de junho de 2024
(Valores expressos em milhares de reais)

25. Cobertura de seguros (Consolidado)

A administração da Companhia e suas controladas adotam a política de contratar seguros de diversas modalidades, cujas coberturas são consideradas suficientes pela administração e agentes seguradores para fazer face à ocorrência de sinistros.

As coberturas de seguros vigentes estão demonstradas a seguir:

	Consolidado	
	30/06/2024	31/12/2023
Imobilizado - Risco responsabilidade civil (Dólar)	U\$20.000	U\$20.000
Imobilizado - Risco responsabilidade civil (Real)	R\$7.769	R\$7.769
Imobilizado - Risco operacional (Dólar)	U\$5.200	US\$5.200
Imobilizado - Risco operacional (Real)	R\$1.800	R\$1.800
Cobertura de Seguro D&O (Real)	R\$50.000	R\$50.000
Outros bens e operações - Risco operacional (Real)	R\$385.348	R\$307.420

26. Transações que não envolvem caixas ou equivalentes de caixa

	Consolidado	
	30/06/2024	31/12/2023
Capitalização de juros (Nota 8)	8.099	24.347
Capitalização de depreciação (Nota 8)	7.442	17.376
Adição de novos contratos de arrendamento (Nota 13)	54.819	54.900

27. Eventos subsequentes

Em 10 de julho de 2024, a Companhia captou R\$600.000 em forma de debêntures. O vencimento dessa nova debênture é de 6 anos, com amortizações em julho de 2028, 2029 e 2030. Os recursos obtidos com a emissão serão utilizados para capital de giro e para subsidiar os crescimentos projetados.

* * *

DECLARAÇÃO DOS DIRETORES

Em atendimento ao disposto no artigo 27, parágrafo 1º, inciso V, da Resolução CVM nº 80 de 29 de março de 2022, os diretores da Brisanet Participações S.A. ("Companhia") infra-assinados declaram que revisaram, discutiram e concordam com as Informações Trimestrais da Companhia relativas ao período de seis meses findo em 30 de junho de 2024.

Luciana Paulo Ferreira

Diretora de Relações com Investidores

José Roberto Nogueira

Diretor Presidente

João Paulo Estevam

Diretor Operacional

DECLARAÇÃO DOS DIRETORES

Em atendimento ao disposto no artigo 27, parágrafo 1º, inciso V, da Resolução CVM nº 80 de 29 de março de 2022, os diretores da Brisanet Participações S.A. ("Companhia") infra-assinados declaram que revisaram, discutiram e concordam com as conclusões expressas no Relatório de revisão dos Auditores Independentes Ernst & Young Auditores Independentes S.S. Ltda. sobre as Informações Trimestrais da Companhia relativas ao período de seis meses findo em 30 de junho de 2024.

Luciana Paulo Ferreira

Diretora de Relações com Investidores

José Roberto Nogueira

Diretor Presidente

João Paulo Estevam

Diretor Operacional